

有価証券報告書

(金融商品取引法第24条第1項に基づく報告書)

事業年度 自 平成22年4月1日
(第150期) 至 平成23年3月31日

セイコーホールディングス株式会社

東京都中央区銀座4丁目5番11号

(E02280)

目次

頁

表紙

| | |
|-------------------------------|-----|
| 第一部 企業情報 | 1 |
| 第1 企業の概況 | 1 |
| 1. 主要な経営指標等の推移 | 1 |
| 2. 沿革 | 3 |
| 3. 事業の内容 | 4 |
| 4. 関係会社の状況 | 6 |
| 5. 従業員の状況 | 11 |
| 第2 事業の状況 | 12 |
| 1. 業績等の概要 | 12 |
| 2. 生産、受注及び販売の状況 | 14 |
| 3. 対処すべき課題 | 16 |
| 4. 事業等のリスク | 20 |
| 5. 経営上の重要な契約等 | 22 |
| 6. 研究開発活動 | 22 |
| 7. 財政状態、経営成績及びキャッシュ・フローの状況の分析 | 23 |
| 第3 設備の状況 | 24 |
| 1. 設備投資等の概要 | 24 |
| 2. 主要な設備の状況 | 24 |
| 3. 設備の新設、除却等の計画 | 27 |
| 第4 提出会社の状況 | 28 |
| 1. 株式等の状況 | 28 |
| 2. 自己株式の取得等の状況 | 31 |
| 3. 配当政策 | 32 |
| 4. 株価の推移 | 32 |
| 5. 役員の状況 | 33 |
| 6. コーポレート・ガバナンスの状況等 | 36 |
| 第5 経理の状況 | 42 |
| 1. 連結財務諸表等 | 43 |
| 2. 財務諸表等 | 101 |
| 第6 提出会社の株式事務の概要 | 173 |
| 第7 提出会社の参考情報 | 174 |
| 1. 提出会社の親会社等の情報 | 174 |
| 2. その他の参考情報 | 174 |
| 第二部 提出会社の保証会社等の情報 | 176 |

[監査報告書]

【表紙】

| | |
|------------|---|
| 【提出書類】 | 有価証券報告書 |
| 【根拠条文】 | 金融商品取引法第24条第1項 |
| 【提出先】 | 関東財務局長 |
| 【提出日】 | 平成23年6月29日 |
| 【事業年度】 | 第150期（自 平成22年4月1日 至 平成23年3月31日） |
| 【会社名】 | セイコーホールディングス株式会社 |
| 【英訳名】 | SEIKO HOLDINGS CORPORATION |
| 【代表者の役職氏名】 | 代表取締役社長 服部 真二 |
| 【本店の所在の場所】 | 東京都中央区銀座4丁目5番11号 |
| 【電話番号】 | 03 (6739) 3111 |
| 【事務連絡者氏名】 | 経理部長 瀧沢 観 |
| 【最寄りの連絡場所】 | 東京都港区虎ノ門2丁目8番10号 虎ノ門15森ビル セイコーホールディングス株式会社 |
| 【電話番号】 | 03 (6739) 3111 |
| 【事務連絡者氏名】 | 経理部長 瀧沢 観 |
| 【縦覧に供する場所】 | 株式会社東京証券取引所 (東京都中央区日本橋兜町2番1号) |

第一部【企業情報】

第1【企業の概況】

1【主要な経営指標等の推移】

| 回次 | | 第146期 | 第147期 | 第148期 | 第149期 | 第150期 |
|---------------------------------------|----------|------------------|------------------|------------------|-------------------|-------------------|
| 決算年月 | | 平成19年3月 | 平成20年3月 | 平成21年3月 | 平成22年3月 | 平成23年3月 |
| (1) 連結経営指標等 | | | | | | |
| 売上高 | 百万円 | 209,154 | 213,966 | 174,031 | 230,766 | 313,881 |
| 経常利益又は経常損失 (△) | 〃 | 7,386 | 7,265 | △4,690 | △1,940 | 6,585 |
| 当期純利益又は当期純損 失(△) | 〃 | 9,922 | 3,216 | △5,786 | △3,632 | 2,181 |
| 包括利益 | 〃 | — | — | — | — | △226 |
| 純資産額 | 〃 | 64,606 | 48,986 | 32,486 | 42,554 | 46,270 |
| 総資産額 | 〃 | 245,087 | 227,000 | 226,716 | 405,960 | 400,457 |
| 1株当たり純資産額 | 円 | 548.87 | 418.14 | 247.66 | 204.80 | 203.97 |
| 1株当たり当期純利益金 額又は1株当たり当期純 損失金額(△) | 〃 | 85.46 | 27.72 | △50.11 | △25.23 | 12.43 |
| 潜在株式調整後1株当 たり当期純利益金額 | 〃 | — | — | — | — | — |
| 自己資本比率 | % | 26.0 | 21.4 | 12.6 | 8.7 | 9.3 |
| 自己資本利益率 | 〃 | 16.7 | 5.7 | △15.0 | △11.4 | 6.0 |
| 株価収益率 | 倍 | 8.5 | 17.3 | △3.8 | △9.8 | 22.9 |
| 営業活動によるキャッシ ュ・フロー | 百万円 | 14,714 | 4,007 | △5,989 | 15,658 | 20,498 |
| 投資活動によるキャッシ ュ・フロー | 〃 | 3,137 | △12,726 | △13,245 | 11,314 | △8,696 |
| 財務活動によるキャッシ ュ・フロー | 〃 | △11,073 | 6,171 | 21,816 | △14,104 | △14,394 |
| 現金及び現金同等物の期 末残高 | 〃 | 18,717 | 15,122 | 16,841 | 55,331 | 51,901 |
| 従業員数 [外、平均臨時従業員数] | 人 [〃] | 7,358 [2,575] | 7,499 [2,401] | 7,291 [1,565] | 18,639 [1,471] | 18,442 [1,628] |

| 回次 | | 第146期 | 第147期 | 第148期 | 第149期 | 第150期 |
|---------------------------------------|----------|-----------------|-----------------|----------------|----------------|----------------|
| 決算年月 | | 平成19年3月 | 平成20年3月 | 平成21年3月 | 平成22年3月 | 平成23年3月 |
| (2) 提出会社の経営指標等 | | | | | | |
| 営業収益 | 百万円 | 6,084 | 9,428 | 10,486 | 4,937 | 7,506 |
| 経常利益又は経常損失 (△) | 〃 | 2,777 | 5,230 | 4,035 | △4,184 | △1,043 |
| 当期純利益又は当期純損 失(△) | 〃 | 2,803 | 621 | △2 | △8,474 | 1,447 |
| 資本金 | 〃 | 10,000 | 10,000 | 10,000 | 10,000 | 10,000 |
| 発行済株式総数 | 株 | 116,424,000 | 116,424,000 | 116,424,000 | 186,565,418 | 186,565,418 |
| 純資産額 | 百万円 | 42,376 | 29,050 | 18,970 | 25,092 | 25,961 |
| 総資産額 | 〃 | 169,983 | 158,628 | 176,049 | 180,216 | 174,684 |
| 1株当たり純資産額 | 円 | 364.79 | 250.13 | 163.21 | 134.64 | 139.33 |
| 1株当たり配当額 (うち1株当たり中間配 当額) | 〃 (〃) | 15.00 (5.00) | 15.00 (5.00) | 5.00 (2.50) | 0.00 (0.00) | 2.00 (0.00) |
| 1株当たり当期純利益金 額又は1株当たり当期純 損失金額(△) | 〃 | 24.13 | 5.35 | △0.02 | △56.05 | 7.77 |
| 潜在株式調整後1株当 たり当期純利益金額 | 〃 | — | — | — | — | — |
| 自己資本比率 | % | 24.9 | 18.3 | 10.8 | 13.9 | 14.9 |
| 自己資本利益率 | 〃 | 6.6 | 1.7 | △0.0 | △38.5 | 5.7 |
| 株価収益率 | 倍 | 30.3 | 89.7 | △8,617.4 | △4.4 | 36.7 |
| 配当性向 | % | 62.2 | 280.4 | — | — | 25.7 |
| 従業員数 | 人 | 63 | 58 | 56 | 61 | 76 |

(注) 1. 営業収益及び売上高には、消費税等は含まれておりません。

2. 潜在株式調整後1株当たり当期純利益金額については、潜在株式がないため記載しておりません。

3. 平成21年10月1日付で、当社を完全親会社、当社持分法適用関連会社であったセイコーインスツル(株)を完全子会社とする株式交換の方法により経営統合を行っております。

2 【沿革】

| | |
|-----------------|---|
| 1881年（明治14年）12月 | 創業。 |
| 1892年（明治25年）3月 | 時計製造工場精工舎設立。時計製造開始。 |
| 1917年（大正6年）10月 | 会社組織に改め資本金500万円の株式会社服部時計店となる。 |
| 1932年（昭和7年）6月 | 東京銀座に本社社屋完成。 |
| 1937年（昭和12年）9月 | 工場精工舎のウオッチ部門が分離独立し、株式会社第二精工舎（現在のセイコーインスツル株式会社）となる。 |
| 1947年（昭和22年）4月 | 小売部門を分離し、株式会社和光設立。 |
| 1949年（昭和24年）5月 | 東京証券取引所上場。 |
| 1959年（昭和34年）5月 | 株式会社第二精工舎の諏訪工場が分離独立し、株式会社諏訪精工舎（現在のセイコーエプソン株式会社）となる。 |
| 1964年（昭和39年）10月 | 東京オリンピックの公式計時担当。 |
| 1968年（昭和43年）11月 | HATTORI (H. K.) LTD.（現在のSEIKO Hong Kong Ltd.）を香港に設立。 |
| 1969年（昭和44年）12月 | 世界初の水晶発振式（クォーツ）腕時計発売。 |
| 1970年（昭和45年）5月 | SEIKO TIME CORPORATION（現在のSEIKO Corporation of America）をアメリカに設立。 |
| 1970年（昭和45年）11月 | 工場精工舎を分離し、株式会社精工舎設立。 |
| 1971年（昭和46年）11月 | SEIKO TIME (U. K.) LTD.（現在のSEIKO U. K. Limited）をイギリスに設立。 |
| 1972年（昭和47年）2月 | 札幌オリンピックの公式計時担当。 |
| 1983年（昭和58年）8月 | 社名を株式会社服部セイコーとする。 |
| 1988年（昭和63年）4月 | 世界初の自動巻発電クォーツウオッチ（現在のKINETIC）発売。 |
| 1988年（昭和63年）6月 | SEIKOSHA (THAILAND) CO., LTD.（現在のSEIKO Precision (Thailand) Co., Ltd.）をタイに設立。 |
| 1992年（平成4年）7月 | バルセロナオリンピックの公式計時担当。 |
| 1994年（平成6年）2月 | リレハンメルオリンピックの公式計時担当。 |
| 1996年（平成8年）1月 | セイコークロック株式会社、セイコープレジジョン株式会社を設立し、同年3月それぞれが株式会社精工舎より営業譲受。 |
| 同 | 株式会社セイコーオプティカルプロダクツ（現在のセイコーオプティカルプロダクツ株式会社）を設立し、眼鏡事業を分社。 |
| 1997年（平成9年）7月 | 社名をセイコー株式会社とする。 |
| 1998年（平成10年）2月 | 長野オリンピックの公式計時担当。 |
| 1999年（平成11年）11月 | 米国ワシントンDCのスミソニアン博物館に世界初のクォーツ腕時計“セイコークォーツアストロン”のムーブメントのレプリカが展示される。 |
| 1999年（平成11年）12月 | 機械式とクォーツの融合を実現した世界初の駆動機構（スプリングドライブ）腕時計発売。 |
| 2000年（平成12年）5月 | セイコーエスヤード株式会社（現在のセイコースポーツライフ株式会社）を設立し、スポーツ・トイレタリー事業を分社。 |
| 2001年（平成13年）7月 | セイコーウオッチ株式会社を設立し、ウオッチ事業を分社。持株会社となる。 |
| 2002年（平成14年）2月 | ソルトレークオリンピックの公式計時担当。 |
| 2004年（平成16年）11月 | 世界初のクォーツ腕時計“セイコークォーツアストロン”がIEEE（電気・電子学会）マイルストーン賞を受賞。 |
| 2007年（平成19年）7月 | 社名をセイコーホールディングス株式会社とする。 |
| 2009年（平成21年）10月 | セイコーインスツル株式会社を経営統合。 |

3 【事業の内容】

当社はウオッチ事業、電子部品等事業、クロック事業、眼鏡事業、その他の事業の5事業を連結経営管理組織としております。当連結会計年度よりウオッチ事業には前連結会計年度までの事業にセイコーインスツル事業のウオッチ製造、ウオッチムーブメント販売等を加えたほか、その他の事業から時計小売事業を移管しました。また、セイコーインスツル事業のメカトロニクス・電子デバイス事業等にプレジジョン事業を加えたものを電子部品等事業としております。クロック事業、眼鏡事業の内容に変更はありません。また当社は持株会社として、それぞれの事業会社を連結運営する経営体制をとっております。

各事業の内容と各関係会社の当該事業に係わる位置づけは次のとおりであります。なお、次の5区分は「第5 経理の状況 1 連結財務諸表等 (1) 連結財務諸表 注記事項」に掲げる報告セグメントの概要区分と同一であります。

〔ウオッチ事業〕

国内では主にセイコーウオッチ(株)がウオッチの卸売を、(株)クロノスが時計小売を、主にセイコーインスツル(株)、盛岡セイコー工業(株)がウオッチ製造を行っております。海外ではSEIKO Corporation of America、SEIKO U.K. Limited等がウオッチの卸売を、Time Module (Hong Kong) Ltd. がウオッチムーブメントの販売を行っており、Seiko Instruments Singapore Pte. Ltd. 等がウオッチ製造を行っております。また、セイコーサービスセンター(株)が修理・アフターサービスを行っております。

〔電子部品等事業〕

国内では主にセイコーインスツル(株)がメカトロニクスデバイス・電子デバイス等の製造・販売を、(株)セイコーアイ・インフォテックが業務用大型プリンタ等の製造・販売を、セイコープレジジョン(株)が情報ネットワークシステム、カメラ用シャッター等の製品開発および製造・販売を、セイコーN P C(株)が半導体の製造・販売を行っております。海外ではSeiko Instruments (H.K.) Ltd. 等が電子デバイス等の製造・販売を行っております。

〔クロック事業〕

国内ではセイコークロック(株)がクロックの商品開発、製造・販売及び修理・アフターサービスを行っております。海外ではSEIKO Clock (Hong Kong) LTD. がクロック等の製造・販売を行っております。

〔眼鏡事業〕

セイコーオプティカルプロダクツ(株)、Seiko Optical Products of America, Inc. 等が眼鏡レンズ等の加工・卸売を行っております。

〔その他の事業〕

主にセイコースポーツライフ(株)がゴルフクラブ等の卸売を、(株)和光が高級服飾・雑貨品等の小売を、主に京橋起業(株)が不動産賃貸を、セイコータイムシステム(株)が設備時計、スポーツ計時機器の販売を行っております。

以上の企業集団の状況を事業系統図に示すと以下のとおりであります。

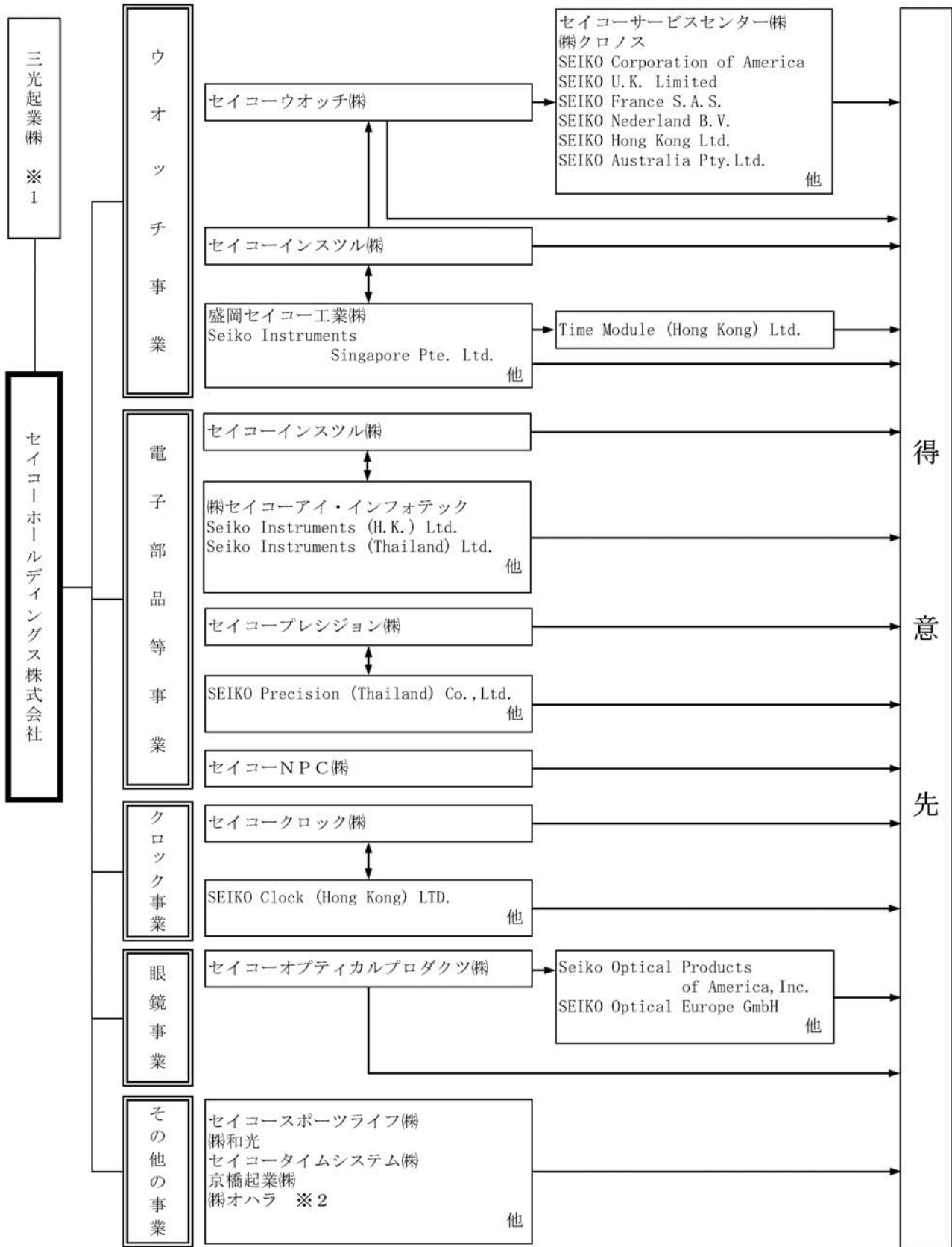

※1 その他の関係会社であります。

※2 持分法適用会社であります。

4 【関係会社の状況】

| 名称 | 住所 | 資本金又は出資金 | 主要な事業の内容 | 議決権所有割合 (%) | 関係内容 |
|--|-------------------------|-----------------|---------------|------------------|------------------|
| (連結子会社) セイコーウォッチ㈱ ※1※4 | 東京都中央区 | 千円 5,000,000 | ウォッチ | 100.0 | 役員兼任等6名 資金を貸付 |
| セイコーサービスセンター㈱ | 東京都江東区 | 千円 60,000 | ウォッチ | 100.0 (100.0) | 役員兼任等3名 |
| ㈱クロノス | 東京都江東区 | 千円 200,000 | ウォッチ | 100.0 (100.0) | 役員兼任等3名 資金を貸付 |
| SEIKO Corporation of America | New York U. S. A. | USD 111,000 | ウォッチ | 100.0 (100.0) | 役員兼任等5名 |
| SEIKO Time Corporation | New York U. S. A. | USD 1,000 | ウォッチ | 100.0 (100.0) | 役員兼任等1名 |
| SEIKO Panama, S. A. | Panama City Panama | USD 1,000,000 | ウォッチ | 100.0 (100.0) | 役員兼任等2名 |
| SEIKO U. K. Limited | Maidenhead U. K. | GBP 5,500,000 | ウォッチ | 100.0 (100.0) | 役員兼任等4名 |
| SEIKO France S. A. S. | Besancon France | EUR 6,000,000 | ウォッチ | 100.0 (100.0) | 役員兼任等2名 |
| SEIKO Nederland B. V. | Schiedam Netherlands | EUR 2,250,000 | ウォッチ | 100.0 (100.0) | 役員兼任等2名 |
| SEIKO RUS Limited Liability Company | Moscow Russia | RUB 31,500,000 | ウォッチ | 100.0 (100.0) | 役員兼任等2名 |
| SEIKO Hong Kong Ltd. ※1 | Kowloon Hong Kong | HKD 129,300,000 | ウォッチ | 100.0 (100.0) | 役員兼任等4名 |
| SEIKO Watch (Shanghai) Co., Ltd. | Shanghai China | USD 9,000,000 | ウォッチ | 100.0 (100.0) | 役員兼任等3名 |
| SEIKO Taiwan Co., Ltd. | Taipei Taiwan | TWD 44,000,000 | ウォッチ | 69.9 (69.9) | 役員兼任等3名 |
| SEIKO (Thailand) Co., Ltd. | Bangkok Thailand | THB 112,550,000 | ウォッチ | 66.0 (66.0) | 役員兼任等2名 |
| SEIKO Watch India Pvt. Ltd. | Bangalore India | INR 85,000,000 | ウォッチ | 100.0 (100.0) | 役員兼任等2名 |
| SEIKO Australia Pty. Ltd. | North Ryde Australia | AUD 8,000,000 | ウォッチ | 100.0 (100.0) | 役員兼任等2名 |
| セイコーインスツル㈱ ※1※4 | 千葉県千葉市 美浜区 | 千円 7,256,000 | ウォッチ 電子部品等 | 100.0 | 役員兼任等4名 |
| 盛岡セイコー工業㈱ ※1 | 千葉県千葉市 美浜区 | 千円 1,000,000 | ウォッチ | 100.0 (100.0) | — |
| 二戸時計工業㈱ | 千葉県千葉市 美浜区 | 千円 20,000 | ウォッチ | 100.0 (100.0) | — |
| 遠野精器㈱ | 岩手県遠野市 | 千円 5,000 | ウォッチ | 100.0 (100.0) | — |
| ㈱みちのくサービス | 岩手県盛岡市 | 千円 90,000 | ウォッチ | 100.0 (100.0) | — |

| 名称 | 住所 | 資本金又は出資金 | 主要な事業の内容 | 議決権所有割合(%) | 関係内容 |
|--|----------------------|----------------|---------------|------------------|---------|
| Seiko Instruments (H. K.) Ltd. | Kwai Chung Hong Kong | HKD 58,500,000 | ウオッチ 電子部品等 | 100.0 (100.0) | 役員兼任等1名 |
| Time Module (Hong Kong) Ltd. | Kwai Fong Hong Kong | HKD 5,001,000 | ウオッチ | 66.7 (66.7) | 役員兼任等1名 |
| SII Enterprises Ltd. | Kwai Chung Hong Kong | HKD 5,450,000 | ウオッチ | 100.0 (100.0) | — |
| Guangzhou SII Watch Co., Ltd. | Guangzhou China | USD 3,000,000 | ウオッチ | 100.0 (100.0) | — |
| Shenzhen SII Watch Co., Ltd. | Shenzhen China | USD 600,000 | ウオッチ | 100.0 (100.0) | — |
| Dalian Seiko Instruments Inc. ※1 | Dalian China | USD 23,919,985 | ウオッチ 電子部品等 | 100.0 (100.0) | — |
| Instruments Technology (Johor) Sdn. Bhd. | Johor Bahru Malaysia | MYR 8,500,000 | ウオッチ | 100.0 (100.0) | — |
| Seiko Instruments Singapore Pte. Ltd. ※1 | Singapore Singapore | SGD 32,288,000 | ウオッチ 電子部品等 | 100.0 (100.0) | — |
| エスアイアイ・プリンテック(株) | 千葉県千葉市美浜区 | 千円 90,000 | 電子部品等 | 100.0 (100.0) | — |
| (株)セイコーアイ・インフォテック | 千葉県千葉市美浜区 | 千円 200,000 | 電子部品等 | 100.0 (100.0) | — |
| エスアイアイ移動通信(株) | 千葉県千葉市美浜区 | 千円 10,000 | 電子部品等 | 100.0 (100.0) | — |
| エスアイアイ・データサービス(株) | 千葉県千葉市美浜区 | 千円 75,000 | 電子部品等 | 100.0 (100.0) | — |
| エスアイアイ・ナノテクノロジー(株) | 千葉県千葉市美浜区 | 千円 100,000 | 電子部品等 | 100.0 (100.0) | — |
| (株)エポリード・サービス | 千葉県千葉市美浜区 | 千円 50,000 | 電子部品等 | 100.0 (100.0) | — |
| エスアイアイ・ネットワーク・システムズ(株) | 千葉県千葉市美浜区 | 千円 10,000 | 電子部品等 | 100.0 (100.0) | — |
| (株)シティ・サービス | 千葉県千葉市美浜区 | 千円 50,000 | 電子部品等 | 100.0 (100.0) | — |
| セイコー・イージーアンドジー(株) | 千葉県千葉市美浜区 | 千円 95,000 | 電子部品等 | 51.0 (51.0) | — |
| セシカ(株) | 千葉県千葉市美浜区 | 千円 90,000 | 電子部品等 | 100.0 (100.0) | — |
| セイコーアイ・テクノロジーサーチ(株) | 千葉県千葉市美浜区 | 千円 50,000 | 電子部品等 | 100.0 (100.0) | — |
| エスアイアイ保険サービス(株) | 千葉県千葉市美浜区 | 千円 10,000 | 電子部品等 | 100.0 (100.0) | 役員兼任等1名 |

| 名称 | 住所 | 資本金又は出資金 | 主要な事業の内容 | 議決権所有割合 (%) | 関係内容 |
|--|-----------------------|-------------------|----------|------------------|------------------|
| SII NanoTechnology USA Inc. ※1 | Northridge U. S. A. | USD 11,000,000 | 電子部品等 | 100.0 (100.0) | — |
| Seiko Instruments U. S. A., Inc. | Austin U. S. A. | USD 1,000 | 電子部品等 | 100.0 (100.0) | — |
| S. I. E. Netherlands B. V. ※1 | Amsterdam Netherlands | EUR 8,621,824 | 電子部品等 | 100.0 (100.0) | — |
| Seiko Instruments GmbH | Neu-Isenburg Germany | EUR 3,988,076 | 電子部品等 | 100.0 (100.0) | — |
| Seiko Instruments Korea Inc. | Seoul Korea | KRW 600,000,000 | 電子部品等 | 100.0 (100.0) | — |
| SII NanoTechnology (Shanghai) Inc. | Shanghai China | USD 455,000 | 電子部品等 | 100.0 (100.0) | — |
| Seiko Instruments (Shanghai) Inc. | Shanghai China | USD 1,220,000 | 電子部品等 | 100.0 (100.0) | — |
| Seiko Instruments Technology (Shanghai) Inc. | Shanghai China | USD 400,000 | 電子部品等 | 100.0 (100.0) | — |
| Guangzhou Seiko Instruments Ltd. | Guangzhou China | USD 5,000,000 | 電子部品等 | 100.0 (100.0) | — |
| Seiko Instruments Taiwan Inc. | Taipei Taiwan | TWD 25,000,000 | 電子部品等 | 100.0 (100.0) | — |
| Seiko Instruments (Thailand) Ltd. ※1 | Pathumthani Thailand | THB 1,712,000,000 | 電子部品等 | 100.0 (100.0) | — |
| Asian Electronic Technology Pte. Ltd. | Singapore Singapore | SGD 15,000,000 | 電子部品等 | 100.0 (100.0) | — |
| セイコープレジジョン(株) ※1※3 | 千葉県習志野市 | 千円 3,000,000 | 電子部品等 | 100.0 | 役員兼任等3名 資金を貸付 |
| セイコーNPC(株) ※1 | 東京都中央区 | 千円 1,000,000 | 電子部品等 | 100.0 | 役員兼任等2名 資金を貸付 |
| みさとプレジジョン(株) | 長野県 安曇野市 | 千円 10,000 | 電子部品等 | 100.0 (100.0) | — |
| あずさプレジジョン(株) | 長野県松本市 | 千円 10,000 | 電子部品等 | 100.0 (100.0) | — |
| SEIKO Precision (Thailand) Co., Ltd. ※1 | Pathumthani Thailand | THB 603,000,000 | 電子部品等 | 100.0 (100.0) | — |
| SEIKO Precision (Europe) GmbH | Hamburg Germany | EUR 511,291 | 電子部品等 | 100.0 (100.0) | — |
| SEIKO Precision (Hong Kong) Ltd. | Kowloon Hong Kong | HKD 1,500,000 | 電子部品等 | 100.0 (100.0) | 役員兼任等2名 |

| 名称 | 住所 | 資本金又は出資金 | 主要な事業の内容 | 議決権所有割合 (%) | 関係内容 |
|---|-----------------------|-----------------|----------|------------------|------------------|
| セイコークロック(株) ※1※3 | 東京都江東区 | 千円 1,000,000 | クロック | 100.0 | 役員兼任等7名 資金を貸付 |
| SEIKO Clock (Hong Kong) LTD. | Kowloon Hong Kong | HKD 1,500,000 | クロック | 100.0 (100.0) | 役員兼任等3名 |
| SEIKO IDP (Thailand) Co., Ltd. | Ayutthaya Thailand | THB 100,000,000 | クロック | 100.0 | 役員兼任等1名 資金を貸付 |
| セイコーオプティカルプロダクツ(株) ※1 | 東京都中央区 | 千円 1,500,000 | 眼鏡 | 100.0 (1.0) | 役員兼任等7名 資金を貸付 |
| ベストビジョン(株) | 岡山県岡山市 北区 | 千円 50,000 | 眼鏡 | 100.0 (100.0) | 役員兼任等3名 資金を貸付 |
| Seiko Optical Products of America, Inc. | Trenton U. S. A. | USD 1,000,000 | 眼鏡 | 100.0 (100.0) | 役員兼任等3名 |
| SEIKO Optical Europe GmbH | Willich Germany | EUR 105,000 | 眼鏡 | 100.0 (100.0) | 役員兼任等2名 |
| SEIKO Optical Europe Laboratory GmbH & Co. KG | Lippstadt Germany | EUR 100,000 | 眼鏡 | 100.0 (100.0) | 役員兼任等1名 |
| SEIKO Optical Trading (Shanghai) Co., Ltd. | Shanghai China | USD 430,000 | 眼鏡 | 100.0 (100.0) | 役員兼任等4名 |
| セイコースポーツライフ(株) | 東京都文京区 | 千円 400,000 | その他の事業 | 100.0 | 役員兼任等5名 資金を貸付 |
| (株)和光 ※1※3 | 東京都中央区 | 千円 2,500,000 | その他の事業 | 100.0 | 役員兼任等6名 資金を貸付 |
| セイコータイムシステム(株) | 東京都江東区 | 千円 60,000 | その他の事業 | 100.0 | 役員兼任等1名 資金を貸付 |
| ヒューマンキャピタル(株) | 千葉県習志野市 | 千円 100,000 | その他の事業 | 100.0 | 役員兼任等2名 |
| 京橋起業(株) | 東京都中央区 | 千円 10,000 | その他の事業 | 61.1 | 役員兼任等2名 |
| (株)白河エステート | 東京都中央区 | 千円 100,000 | その他の事業 | 52.1 (14.0) | 役員兼任等3名 資金を貸付 |
| その他 1社 | | | | | |

| 名称 | 住所 | 資本金又は出資金 | 主要な事業の内容 | 議決権所有(又は被所有)割合(%) | 関係内容 |
|---------------------------------|---------------------|-----------------|-------------|------------------------|---------|
| (持分法適用関連会社) Binda UK Limited | Maidenhead U. K. | GBP 2,000,000 | ウオッチ | 50.0 (50.0) | 役員兼任等1名 |
| (株)NTTデータ・ソルフィス | 東京都墨田区 | 千円 248,000 | 電子部品等 | 27.4 (27.4) | — |
| (株)ジーダット ※2 | 東京都中央区 | 千円 760,007 | 電子部品等 | 21.3 (21.3) | — |
| エスアイアイ・ロジスティクス(株) | 千葉県千葉市 美浜区 | 千円 90,000 | 電子部品等 | 40.0 (40.0) | 役員兼任等1名 |
| (株)オハラ ※2 | 神奈川県相模 原市中央区 | 千円 5,855,000 | その他の事業 | 41.1 (21.8) | 役員兼任等1名 |
| (その他の関係会社) 三光起業(株) | 東京都中央区 | 千円 40,000 | 不動産等の 管理 | (被所有) 22.8 [5.3] | 資金の借入 |

- (注) 1. 連結子会社及び持分法適用関連会社の主要な事業の内容欄には、セグメント情報に記載された名称を記載しております。
2. 関係内容欄の役員兼任等の人数は、当社の役員、従業員が兼任しているもの(当社からの転籍者を含む)であります。
3. 議決権所有割合の()内は、間接所有割合を内数で示し、[]内は、緊密な者又は同意している者の所有割合を外数で示しております。
4. ※1 特定子会社に該当いたします。
5. ※2 有価証券報告書を提出しております。
6. ※3 債務超過会社であり、債務超過額はセイコープレジジョン(株)が6,082百万円、セイコークロック(株)が5,009百万円、(株)和光が2,647百万円であります。
7. ※4 売上高(連結会社相互間の内部売上高を除く)の連結売上高に占める割合が10%を超えております。

[主要な損益情報等]

(平成23年3月期)

| | セイコーウオッチ(株) | セイコーインスツル(株) |
|----------|-------------|--------------|
| (1)売上高 | 43,469百万円 | 115,956百万円 |
| (2)経常利益 | 3,982百万円 | 2,821百万円 |
| (3)当期純利益 | 3,248百万円 | 1,324百万円 |
| (4)純資産 | 9,506百万円 | 31,384百万円 |
| (5)総資産 | 29,643百万円 | 169,949百万円 |

5 【従業員の状況】

(1) 連結会社の状況

平成23年3月31日現在

| セグメントの名称 | 従業員数（人） |
|------------|----------------|
| ウォッチ事業 | 5,569 [89] |
| 電子部品等事業 | 11,321 [864] |
| クロック事業 | 460 [547] |
| 眼鏡事業 | 486 [29] |
| その他の事業 | 530 [100] |
| 全社（共通）（注3） | 76 [-] |
| 合計 | 18,442 [1,628] |

(注) 1. 従業員数は、就業人員（当社グループ（当社及び連結子会社）からグループ外への出向者を除き、グループ外から当社グループへの受入出向者を含む）であり、臨時従業員数は [] 内に年間の平均人員を外数で記載しております。

2. 臨時従業員には、パートタイマーを含みますが、派遣社員は含んでおりません。

3. 全社（共通）は、提出会社（持株会社）の従業員数であります。

(2) 提出会社の状況

平成23年3月31日現在

| 従業員数（人） | 平均年齢（才） | 平均勤続年数（年） | 平均年間給与（円） |
|---------|---------|-----------|-----------|
| 76 | 42.0 | 17.8 | 6,657,093 |

(注) 1. 従業員数は、就業人員（当社から社外への出向者2名を除き、社外から当社への受入出向者12名を含む）であります。

2. 平均勤続年数は、当社のグループ会社への転籍期間を含む通算勤続年数を基に算出しております。

3. 平均年間給与は、賞与及び時間外手当が含まれております。

(3) 労働組合の状況

労使関係について特記すべき事項はありません。

第2【事業の状況】

1【業績等の概要】

(1)業績

平成22年度の世界経済は、前半まで新興国に牽引されるかたちで緩やかながら世界的に景気回復が進み、それとともに国内でも一時的に需要回復が見られました。後半になると、新興国の経済成長は順調に続いたものの、米国および中国でも景気に陰りが見えはじめ、為替の不安定感なども加わってふたたび先行き不透明な状況となりました。さらに平成23年3月11日に東日本大震災が発生し、その後の物流の混乱や部品調達の遅れ、計画停電等の影響により大きな経済的打撃を受けました。

当社の当連結会計年度の連結売上高は、前年と比べ831億円増加し3,138億円(前年比36.0%増)となりました。これは主に平成21年10月に行ったセイコーインスツル(株)との経営統合に伴って同社およびその子会社を連結の範囲に含めたことの影響額850億円によります。

セグメント別の業績は、次のとおりであります。

当社はウオッチ事業、電子部品等事業、クロック事業、眼鏡事業、その他の事業の5事業を連結経営管理組織としております。当連結会計年度よりウオッチ事業には前年度までの事業にセイコーインスツル事業のウオッチ製造、ウオッチムーブメント販売等を加えたほか、その他の事業から時計小売事業を移管しました。また、セイコーインスツル事業のメカトロニクス・電子デバイス事業等にプレジジョン事業を加えたものを電子部品等事業としております。クロック事業、眼鏡事業の内容に変更はありません。

① ウオッチ事業

ウオッチ事業の当連結会計年度の売上高は、424億円増加し1,069億円(前年比65.7%増)となりました。連結経営管理組織の変更に伴う影響額は410億円です。国内では、「グランドセイコー」が「50周年記念モデル」を中心に好調に推移し、高価格帯商品の売れ行きが前年を大きく上回りました。また、中低価格帯商品では、レディースウオッチ「ティセ」も順調な推移を見せ、全体としても堅調でした。海外は、従来からの高級化路線に加えソーラーや機械式ウオッチなどの普及価格帯商品の充実を図ったことなどにより、米国が前年を上回る売上となったほか、中国をはじめとするアジア諸国向けの売上も順調に伸びました。ウオッチムーブメント販売では、新規モデルの投入が市況回復を背景に売上増加へ貢献いたしました。利益につきましては、売上の増加とともに営業費用の圧縮にも努めました結果、営業利益が前年より57億円増加の79億円となりました。

② 電子部品等事業

電子部品等事業は売上高1,674億円、営業利益62億円となりました。同売上高のうち前年までのプレジジョン事業に該当する売上高は290億円です。分野別には、電子デバイスで半導体が薄型テレビや車載用IC等により前年から引き続き順調に売上を伸ばしましたが、東日本大震災による一時操業停止などの影響を受けました。メカトロニクスデバイスではハードディスクコンポーネントなどが好調を持続いたしました。システムアプリケーションでは国内向けセキュリティー関連商品用移動体通信モジュールが前年の売上を大幅に上回りましたが、広告看板業界に向けた大型プリンタ関連の需要回復が遅れております。科学機器は順調に推移したアジア向けに加え、後半にかけて国内向けも売上が伸び、前年を上回る売上となりました。

③ クロック事業

クロック事業は売上高93億円(前年比3.8%増)となりました。国内は平均単価の下落傾向が続いておりますが、ホームセンターや量販店向けのほか百貨店向けも売上を伸ばすことができました。海外も欧米で堅調に推移し、アジア・中近東で売上を伸ばしました。しかし、利益面では製造コストの上昇などにより売上利益率の改善が進まず営業損失5億円(前年は営業損失7億円)となりました。

④ 眼鏡事業

眼鏡事業は売上高が228億円(前年比6.1%減)となりました。国内では量販価格帯レンズの低価格化傾向に歯止めがかからず、また、欧米の売上は順調な推移を示しているものの為替換算レート悪化の影響で伸び悩みが続いております。利益面では、前年は営業損失4億円でしたが、当連結会計年度は営業費用の削減効果等により営業利益2億円を計上いたしました。

⑤ その他の事業

その他の事業は売上高160億円（前年比46.0%減）、営業損失9億円（前年は営業損失7億円）となりました。前年よりの売上高の減少額136億円のうち連結経営管理組織の変更に伴う影響額は106億円です。第3四半期までは若干の持ち直し傾向にありましたが、3月には東日本大震災後の消費低迷の影響を受け、残念ながら前年を下回る売上高となりました。

(2) キャッシュ・フロー

当連結会計年度における現金及び現金同等物の期末残高は519億円となり、前期末に比べて34億円の減少となりました。

主として以下の要因によるものであります。

(営業活動によるキャッシュ・フロー)

営業活動によるキャッシュ・フローは、税金等調整前当期純利益が50億円となり、減価償却費168億円などを加えた一方、固定資産売却損益21億円などを除外した結果、204億円のプラスとなりました。

(投資活動によるキャッシュ・フロー)

投資活動によるキャッシュ・フローは、有形固定資産の取得による支出133億円に対して有形固定資産の売却による収入が31億円であったことなどにより86億円のマイナスとなりました。

(財務活動によるキャッシュ・フロー)

財務活動によるキャッシュ・フローは、長短借入金の返済などにより143億円のマイナスとなりました。

2【生産、受注及び販売の状況】

(1) 生産実績

当連結会計年度における生産実績をセグメントごとに示すと、次のとおりであります。

| セグメントの名称 | 金額（百万円） | 前期比（％） |
|----------|---------|--------|
| ウオッチ事業 | 15,221 | — |
| 電子部品等事業 | 111,063 | — |
| クロック事業 | 3,465 | — |
| 眼鏡事業 | 1,632 | — |
| その他の事業 | 1,392 | — |
| 合計 | 132,775 | — |

(注) 1. 金額は、製造原価によって算出しております。

2. 上記の金額には、消費税等は含まれておりません。

3. 連結消去後の金額で記載しております。

4. 改正後の「セグメント情報」の適用初年度であり、一部のセグメントにおいて上記セグメントの区分による前連結会計年度の金額のデータを入手することが困難であるため、前年同期比は記載しておりません。

なお、クロック事業の生産実績の前年同期比は2.3%、眼鏡事業の生産実績の前年同期比は△1.6%であります。

(2) 受注状況

当連結会計年度における受注状況をセグメントごとに示すと、次のとおりであります。

| セグメントの名称 | 受注高（百万円） | 前期比（％） | 受注残高(百万円) | 前期比（％） |
|----------|----------|--------|-----------|--------|
| ウオッチ事業 | 1,080 | — | 32 | — |
| 電子部品等事業 | 36,550 | — | 6,555 | — |
| クロック事業 | 297 | — | 31 | — |
| 眼鏡事業 | 1,116 | — | 14 | — |
| その他の事業 | 3,730 | — | 524 | — |
| 合計 | 42,775 | — | 7,158 | — |

(注) 1. 上記の金額には、消費税等は含まれておりません。

2. 連結消去後の金額で記載しております。

3. 改正後の「セグメント情報」の適用初年度であり、一部のセグメントにおいて上記セグメントの区分による前連結会計年度の金額のデータを入手することが困難であるため、前年同期比は記載しておりません。

なお、クロック事業の受注状況の前年同期比は受注高43.8%、受注残高32.5%、眼鏡事業の受注状況の前年同期比は受注高11.8%、受注残高171.1%であります。

(3) 販売実績

当連結会計年度における販売実績をセグメントごとに示すと、次のとおりであります。

| セグメントの名称 | 金額 (百万円) | 前期比 (%) |
|----------|----------|---------|
| ウォッチ事業 | 106,052 | — |
| 電子部品等事業 | 163,247 | — |
| クロック事業 | 7,637 | — |
| 眼鏡事業 | 22,786 | — |
| その他の事業 | 14,157 | — |
| 合計 | 313,881 | — |

(注) 1. 上記の金額には、消費税等は含まれておりません。

2. 総販売実績に対する割合が100分の10以上の販売先はないため、「主な相手先別の販売実績及び総販売実績に対する割合」の記載は行っておりません。

3. 連結経営管理体制の変更に伴い、その他の事業に含めていた(株)クロノスをウォッチ事業に含めて開示しております。当連結会計年度のこの変更による影響は、ウォッチ事業の販売実績が10,678百万円増加、その他の事業の販売実績が10,678百万円減少しております。

4. 改正後の「セグメント情報」の適用初年度であり、一部のセグメントにおいて上記セグメントの区分による前連結会計年度の金額のデータを入手することが困難であるため、前年同期比は記載しておりません。

なお、クロック事業の販売実績の前年同期比は3.8%、眼鏡事業の販売実績の前年同期比は△6.1%であります。

3 【対処すべき課題】

1) 中期経営計画

当社は平成22年4月30日の当社取締役会におきまして経営トップの交代を行い、経営体制の刷新をはかりました。新経営体制は、グループの経営の基本理念である「社会に信頼される会社であること」を再確認し、透明性のある合理的な経営を目指しております。その実現にあたっての基本方針は以下の通りです。

1. コーポレートガバナンスと内部統制を再構築する。
⇒ 透明性と合理性をもった経営
2. 老舗企業にありがちな古い企業体質からの脱却を図り新しいセイコーに生まれ変わる。
⇒ 企業競争力強化と“やりがい”のある職場創り
3. 新しいセイコーは「時が求める商品と職場」を提供する。
⇒ ステークホルダーの満足度向上

このような新しい経営体制のもと、新たに中期経営計画を策定し、国内外の景気動向が不透明である中でも確実な業績回復を果すべくグループ全体が一致団結して取り組んでまいりました。中期経営計画において対処すべき重点課題、基本方針ならびに目標数値は以下の通りです。

<対処すべき重点課題>

- 1) 事業収益力の強化
- 2) 環境変化へのスピーディーな対応
- 3) 事業会社間の連携強化
- 4) キャッシュフローの改善

<基本方針>

- 1) セイコーインスツルとの統合深化による事業力の徹底強化
 - ① ウオッチ事業の収益最大化
 - ② 電子部品事業の収益力強化
 - ③ 第3の支柱事業につながる新たな付加価値の創出
- 2) 財務の健全化、資金調達力の向上
 - ① 有利子負債の適正化
 - ② 株主資本の充実

<目標数値>

計画最終年度において以下の目標を達成する。

- | | |
|---------------|-----------|
| ① 売上高経常利益率 | 4%以上 |
| ② 借入金残高 | 2,000億円以下 |
| ③ 自己資本比率 | 15%の達成 |
| ④ Net D/E レシオ | 2.1 以下 |

<年度別、事業別の計画数値>

1) 連結損益計画

| (億円) | 中期経営計画 | | | 2011年3月期 | |
|------|--------------|--------------|--------------|----------|-----------|
| | 2011年 3月期 | 2012年 3月期 | 2013年 3月期 | 実績 | 対計画 増減 |
| 売上高 | 3,500 | 3,800 | 4,100 | 3,138 | △362 |
| 営業利益 | 105 | 155 | 210 | 116 | 11 |
| 経常利益 | 65 | 115 | 170 | 65 | - |
| (%) | 1.9% | 3.0% | 4.1% | 2.1% | 0.2% |
| 当期利益 | 50 | 75 | 100 | 21 | △29 |
| (%) | 1.4% | 2.0% | 2.4% | 0.7% | △0.7% |

2) 事業別売上高

| (億円) | 中期経営計画 | | | 2011年3月期 | |
|---------|--------------|--------------|--------------|----------|-----------|
| | 2011年 3月期 | 2012年 3月期 | 2013年 3月期 | 実績 | 対計画 増減 |
| ウォッチ事業 | 900 | 1,000 | 1,100 | 1,069 | 169 |
| 電子部品等事業 | 2,050 | 2,250 | 2,450 | 1,674 | △376 |
| クロック事業 | 95 | 100 | 100 | 93 | △2 |
| 眼鏡事業 | 240 | 260 | 280 | 228 | △12 |
| その他の事業 | 300 | 300 | 300 | 160 | △140 |
| 連結計 | 3,500 | 3,800 | 4,100 | 3,138 | △362 |

3) 事業別営業利益

| (億円) | 中期経営計画 | | | 2011年3月期 | |
|---------|--------------|--------------|--------------|----------|-----------|
| | 2011年 3月期 | 2012年 3月期 | 2013年 3月期 | 実績 | 対計画 増減 |
| ウォッチ事業 | 45 | 60 | 80 | 79 | 34 |
| 電子部品等事業 | 50 | 75 | 100 | 62 | 12 |
| クロック事業 | 0 | 2 | 4 | △5 | △5 |
| 眼鏡事業 | 0 | 1 | 3 | 2 | 2 |
| その他の事業 | 0 | 2 | 3 | △9 | △9 |
| 連結計 | 105 | 155 | 210 | 116 | 11 |

4) 貸借対照表項目

| (億円) | 中期経営計画 | | | 2011年3月期 | |
|------------|--------------|--------------|--------------|----------|-----------|
| | 2011年 3月期 | 2012年 3月期 | 2013年 3月期 | 実績 | 対計画 増減 |
| 借入金 | 2,450 | 2,350 | 2,000 | 2,378 | △72 |
| 純資産 | 475 | 545 | 680 | 462 | △13 |
| 総資産 | 4,200 | 4,250 | 4,300 | 4,004 | △196 |
| 自己資本比率 | 9.4% | 10.9% | 15.0% | 9.3% | △0.1 |
| Net D/Eレシオ | 4.0 | 3.3 | 2.1 | 4.1 | 0.1 |

2) 当連結会計年度における経過と対処すべき課題

<当連結会計年度における経過>

(1) 事業力の徹底強化

中期経営計画では、セイコーインスツル(株)との経営統合の更なる深化による事業基盤の強化を図ることで、収益体質の改善を目指すことを基本方針としております。同方針に基づき、ウオッチ事業においては、セイコーインスツルが得意とする普及価格帯向けの機械式時計を戦略商品とし、製販一体で新興市場開拓を積極的に進め、当期の売上・利益の拡大および将来に向けた収益基盤の強化につなげました。

また、売上が伸びない中でも確実に利益を計上できるよう、コストの圧縮・適正化による「利益確保の徹底」を図ることで市況変動の影響を受けやすい電子部品等事業においても、売上変動による利益減少を最小限に抑えることができました。

一方、「赤字を許さない企業体質への転換」に向け課題事業への対応も強力で推進し、和光においては、レストラン事業からの撤退、銀座地区の一部店舗の集約による経費削減、さらに、休日営業の開始などの売上拡大に向けた諸施策を実施し、収益改善に向けた具体的な一歩を踏み出しました。また、その他の課題事業につきましても、事業売却等による選択と集中の具体策の実施を進めております。

これらの結果、計画初年度の当期におきましては東日本大震災の影響による売上の減少もありましたが、連結での営業利益率、経常利益率ともに計画値を上回り、収益力の改善が進みました。

(2) 財務の健全化

財務の健全化の柱である有利子負債の削減については、事業収益による営業キャッシュフローの改善に加えて保有資産の活用方法の見直しを行い、遊休不動産の収益物件としての再稼働による収益増加を図りました。その一方で、保有賃貸物件のグループ内活用による支払賃料の削減を進めたほか、株主資本の充実に向けた自己株式の売却による資金の獲得など、新たなキャッシュフロー創出にも努めました。

これらの結果、初年度の借入金の削減については初年度の計画値を上回る172億円を達成し、財務の健全化に向けて順調なスタートを切りました。

<対処すべき課題>

当社グループは、平成23年12月に創業130周年を迎えます。この節目の年にあたり「130年の技術がひらく未来」というスローガンをかけました。130年の歴史が培った技術で日本復興の一翼を担い、世界を舞台にセイコーグループを力強く羽ばたかせてまいります。まずは最終年度の数値目標達成に向けて以下の課題に取り組んでまいります。

(1) 事業力の徹底強化

引き続き、グループとしての「収益体質の改善」および「持続的成長が可能な事業基盤の整備」に向けて、一部事業の撤退・整理など抜本的な方策を含め、以下の課題に注力してまいります。

① 課題事業の業績改善

- 和光： 本館への店舗集約により売場効率を高めます。銀座の象徴としてテレビなど様々な映像に登場する比類ない知名度と立地を活かし、新しい売場づくりや商品展開を積極的に推進します。そして各店頭での品揃えを見直し、売上の拡大とともに一層の収益改善を図ります。また、本館1階のセイコーフラッグシップショップの立上げに加え、クロックと眼鏡の売場を強化し、セイコーの持つ世界の先進技術をアピールしグループ全体に貢献してまいります。
- クロック： セイコーインスツルと連携した、コスト効率の高い製造・調達拠点への再編を進め、商品利益の改善による早期の黒字化を実現します。同時に、高付加価値商品の提供により安定的な収益の確保を図ってまいります。
- その他： グループ内の不採算事業につきましては売却等による事業の撤退・整理を一層進め、支柱事業への経営資源の集中を図ってまいります。

② セイコーインスツルとの統合深化による新たな成長戦略の策定

- グループ収益の柱であるウオッチ事業の収益基盤の安定を図るため、製販一体による新たなウオッチ事業の成長戦略の策定・推進を図ります。
- グループ各社が持つメカトロ・電子デバイスの技術資産や強みを活かし、それらの連携・融合による安定的かつ持続的成長が可能な事業ポートフォリオの策定・推進を図ります。

③ 第3の支柱事業の早期立ち上げ

グループの資産である「SEIKO」のブランド力、ハードとソフトの両面にわたる技術・開発力のシナジーを活かした「第3の支柱事業」を早期に立ち上げます。その鍵となるシステムソリューション事業を、セイコーの持つ力を総結集させ発展・拡大してまいります。

④ グループ内の人財有効活用に向けたしくみ作り

企業にとって人すなわち社員は宝であり、人財とは宝である社員と考えております。その人財の適材適所での人材配置を可能にする事業会社の枠組みを超えたグループ横断的な人財流動化のしくみを構築します。同時に人事の活性化による「やりがい」の醸成など、グループの根源的な財産である人財の有効活用を促進し、事業の活性化につなげてまいります。

(2) 財務の健全化

① キャッシュフローの改善

収益力の強化に伴う営業キャッシュフローの最大化を図るとともに、保有資産の有効活用を引き続き促進し、適正な投資キャッシュフローを維持することで、更なる有利子負債の削減を推進します。

② 株主資本の充実

資金調達力の向上を目指し、収益の最大化に加えて、一層の株主資本充実に向けた諸施策を実行してまいります。

4 【事業等のリスク】

当社グループの経営成績、財務状況等に影響を及ぼす可能性のあるリスクには、以下の事項があります。なお、文中における将来に関する事項は、当連結会計年度末現在において判断したものです。

(1) 景気変動等のリスク

当社グループは、ウオッチ・クロックやデジタル商品向けの電子部品、眼鏡、スポーツ健康関連用品、高級雑貨品など、一部、個人消費に直接関わる商製品を取り扱っております。このため連結業績は、最終的には国内・海外の景気動向、中でも個人消費の動向に強い影響を受けます。

(2) 特定の調達先への依存

ウオッチ及び眼鏡レンズの特定取引先への調達依存度が高く、ウオッチ事業及び眼鏡事業の業績は同取引先との取引条件等の変更によって大きな影響を受ける可能性があります。

(3) 電子部品等事業の経営環境

電子部品等事業の主要な事業の一つである電子デバイス部門の業績は、国内・海外のデジタルカメラ等の需要動向に影響を受けています。また同事業分野は、新技術の開発及びそれらの量産化の速度が速く、価格競争も激しいため、それらの市場環境の変化への対応の遅れが業績に大きな影響を与える可能性が高まっております。

(4) 海外製造拠点のカントリーリスク

電子部品等事業及びクロック事業は、タイ・中国に製造拠点を有しており、これら地域における政治・経済等による社会情勢変動が、同事業の生産活動に大きな影響を与える可能性があります。

(5) 主要顧客への依存

電子部品等事業の一部及び眼鏡事業等においては、主要顧客への売上依存が高い傾向にあり、これら顧客からの発注量の減少が、同事業の業績に影響をおよぼす可能性があります。

(6) 資材の高騰

原油、その他原材料となる資源が需給環境の変化に伴い高騰した場合、製造コストが上昇し業績に影響を与える可能性があります。

(7) 品質問題と製造物責任

当社グループが製造販売する製品には、通常の使用において身体に影響を与える事故を発生させるものはありません。しかしながら製品事故に関する法的規制の強まりなど社会環境の変化あるいは事業環境の変化などにより、製品リコールや賠償責任など品質問題や製造物責任に関するコストが増加する可能性があります。

(8) 知的財産権

当社グループでは重要な独自開発技術の保護のため、特許権の取得や機密情報の保護などの措置を講じていますが、地域によっては十分な保護が実現しない可能性があります。更にそのような措置を講じた場合でも、第三者による当社グループ類似製品を効果的に排除することができず、当社グループ製品の優位性が損なわれる可能性があります。

また当社グループは新製品の開発に際して他社の知的財産権を侵害しないよう特許調査等の対策を講じていますが、あらゆる侵害の可能性を排除することは困難であり、他社の知的財産権を侵害した場合には、差止め請求もしくは損害賠償請求などにより業績に影響を受ける可能性があります。

(9) 為替変動の影響

当社グループは、主としてウオッチ事業、電子部品等事業が海外市場向け事業展開を行っておりますが、当該事業は全体として外貨建売上と外貨建仕入が概ね相殺される状況にあり、ネットの為替リスクは限定的なものにとどまります。一方、主として国内市場向け事業展開を行っている電子部品等事業の一部及びクロック事業において、海外製造拠点からの調達を外貨で行っている部分については、為替の変動が調達コストに影響を与える可能性があります。また、在外子会社の損益及び資産等現地通貨建項目のすべては、連結財務諸表作成のために円換算されており、換算時の為替レートにより、現地通貨の円換算価値が影響を受ける可能性があります。特に、当社グループ売上の重要部分を占める米ドル及びユーロ等に対する円相場の変動は、在外子会社における資本の部の換算に係る為替換算調整も含め、当社グループの業績及び財政状態に影響を及ぼす可能性があります。

(10) 金利変動の影響

現在、当社グループと金融機関との関係は良好であり、海外も含めた事業展開上で必要とする資金は問題なく調達できております。しかしながら将来もひきつづき十分に調達可能であるという保証はありません。また、既存の長期借入金の金利につきましては、その50%程度を固定化済みであり、大きな金利変動リスクはありませんが、将来の調達に関しては、金利動向が当社グループの業績に影響を与える可能性があります。

(11) 保有資産の時価変動の影響

当社グループは、有利子負債の更なる圧縮と株主資本の充実を図るため、非営業資産の処分にも取り組んでおりますが、処分予定の不動産、有価証券の時価が大きく変動した場合は、計画している業績及び財政状態に影響を与える可能性があります。

(12) 環境問題について

電子部品等事業、クロック事業は、省エネルギー、大気・水質の汚染、化学物質の使用、廃棄物処理、リサイクル、製品含有化学物質および土壌・地価水汚染等を規制する様々な環境法令の適用を受けながら事業活動を展開しております。これらの事業は、環境保全活動を経営課題の一つとして、法規への対応はもとより、さらに厳しい自主的目標を掲げるなど、様々な環境保全活動を進めております。しかし、将来において規制強化への対応費用の増大、あるいは環境問題の発生から、損害賠償や対策費用を負担する可能性があります。

(13) 情報管理について

電子部品等事業では、事業上入手した個人情報や機密情報の保護・管理について、社内規定の策定、従業員教育等を通じ、情報流出の防止を行なっておりますが、予期せぬ事態により情報が流出する可能性は皆無ではありません。このような事態が生じた場合、当社グループの社会的信用の低下や対応のための多額な費用負担により、同事業の業績に影響をおよぼす可能性があります。

(14) 自然災害の影響

地震・台風等の自然災害により、当社グループの国内外製造拠点及び諸施設が被害を受けた場合、製造の中断、営業・物流・調達機能の停滞等が発生し業績に影響を与える可能性があります。

5 【経営上の重要な契約等】

該当事項はありません。

6 【研究開発活動】

当連結会計年度における当社グループ全体の研究開発費は5,497百万円です。その主なものは電子部品等事業およびクロック事業に係るものです。

(1) 電子部品等事業

セイコーインスツル(株)は、ウオッチ製造のルーツとして培ってきた細密・精密加工技術、省エネルギー技術、マイクロメカトロニクス技術を基盤技術に据え、市場の要求に遅滞なく対応し、かつ優位性を発揮できるよう技術の強化・継承を図ります。世の中より一歩進んだもの(=匠)を、ミニマムなサイズ・コストで(=小)、環境にやさしく効率よく生産する(=省)をSYOイズムとして研究開発活動の理念に掲げ、研究開発投資を行っています。

また、(株)セイコーアイ・インフォテックでプリンタ関連の、セイコープレジジョン(株)でデジタルスチルカメラ用シャッター関連等の研究開発活動を行っているほか、セイコーNPC(株)等でも研究開発投資を行っています。

(2) クロック事業

セイコークロック(株)は、クロック製品の設計、開発試作等に研究開発投資を行っています。

7【財政状態、経営成績及びキャッシュ・フローの状況の分析】

(1) 経営成績の分析

当社はアジア諸国をはじめとした新興国向けの売上拡大に力を入れるとともにいっそうの営業費用の削減を進め、収益性の回復に全力を挙げて取り組んでまいりました。これらの結果、当連結会計年度の連結売上高は、前年と比べ831億円増加し3,138億円(前年比36.0%増)となりました。これは主に平成21年10月に行ったセイコーインスツル(株)との経営統合に伴って同社およびその子会社を連結の範囲に含めたことの影響額850億円によります。事業別ではウオッチ事業、電子部品等事業、クロック事業の売上が伸びた一方、眼鏡事業およびその他の事業で売上が前年を下回りました。

利益面では、さらに営業費用の削減も順調に進んだ結果、営業利益が前年の19億円から116億円となり、96億円の増加となりました。また、支払利息および為替差損は増加いたしましたが、持分法投資損益の改善等により、前年の経常損失19億円に対して経常利益は65億円となりました。そのほか、借地権の交換に伴う譲渡益など特別利益を27億円、資産除去債務会計基準の適用に伴う影響額や災害による損失など特別損失を42億円計上した結果、税金等調整後の当期純利益は21億円(前年は当期純損失36億円)となりました。

(2) 財政状態の分析

当連結会計年度末の総資産は4,004億円、前年末に比べて55億円の減少となりました。流動資産では、借入金の返済等のため現金及び預金は45億円減少いたしましたが、棚卸資産は主に電子部品等事業で増加し前年と比べ32億円の増加となりました。固定資産では、設備投資が減価償却額を下回ったことのほか、土地等の交換による土地の増加と借地権の減少、さらに投資有価証券の評価差額金の減少などのため固定資産合計で38億円の減少となりました。

負債につきましても、棚卸資産の増加に伴って支払手形及び買掛金も前年比43億円の増加となる一方、長短借入金は返済が順調に進んで対前年比172億円の減少となりました。これらの結果、負債合計で対前年比92億円の減少となりました。

資本剰余金を76億円取崩し利益剰余金へ振替えたほか、当期純利益の計上などにより利益剰余金は前年から98億円増加しました。一部の子会社が親会社株式を売却したことにより自己株式が19億円増加しましたが、為替換算調整勘定の22億円の悪化などのため純資産合計は37億円の増加となりました。

(3) キャッシュ・フローの分析

当該事項につきましては、本報告書の「第2 事業の状況 1.業績等の概要 (2)キャッシュ・フロー」に記載しております。

なお、キャッシュ・フロー指標のトレンドは以下の通りであります。

| 指標 \ 決算年月 | 平成19年3月 | 平成20年3月 | 平成21年3月 | 平成22年3月 | 平成23年3月 |
|-----------------------|---------|---------|---------|---------|---------|
| 自己資本比率 (%) | 26.0 | 21.4 | 12.6 | 8.7 | 9.3 |
| 時価ベースの自己資本比率 (%) | 34.6 | 24.5 | 9.7 | 10.5 | 13.0 |
| キャッシュ・フロー対有利子負債比率 (年) | 7.4 | 29.4 | — | 16.3 | 11.6 |
| インタレスト・カバレッジ・レシオ | 6.9 | 1.7 | — | 3.6 | 3.6 |

(注) 1. 各指標の計算式

ー自己資本比率：自己資本 / 総資産

ー時価ベースの自己資本比率：株式時価総額(期末株価終値×期末発行済株式数) / 総資産

ーキャッシュ・フロー対有利子負債比率：有利子負債(短期・長期借入金) / 営業キャッシュ・フロー

ーインタレスト・カバレッジ・レシオ：営業キャッシュ・フロー / 利払い

(注) 2. 計算に利用した数値のベース

各指標はいずれも連結ベースの財務数値により計算しております。

ー利払い：連結キャッシュ・フロー計算書の「利息の支払額」を使用しております。

なお事業別の分析につきましては本報告書の「第2 事業の状況 1.業績等の概要 (1)業績」に記載しております。

第3【設備の状況】

1【設備投資等の概要】

ウオッチ事業において、主として製造設備等の増強、更新等に1,316百万円、電子部品等事業において、主として製造設備等の増強、更新及び新製品対応等に9,944百万円、クロック事業において、主として製造設備等の更新等に48百万円をそれぞれ投資しております。また、主として賃貸設備（東京都中央区）の取得等に262百万円の投資を行っています。

2【主要な設備の状況】

当社グループ（当社及び連結子会社）における主要な設備は、以下のとおりであります。

(1) 提出会社

平成23年3月31日現在

| 事業所名等 (所在地) | セグメント の名称 | 設備の内容 | 帳簿価額（百万円） | | | | | 従業員数 (人) |
|------------------------|--------------|---------------|-------------|-------------------|----------------------|------------------|--------|-------------|
| | | | 建物及び 構築物 | 機械装置 及び運搬 具 | 工具、器 具及び備 品その他 | 土地 (面積 千㎡) | 合計 | |
| 本社 (東京都港区) | 全社 | 事務所 | 11 | — | 1 | — | 13 | 76 |
| 子会社への賃貸設備 (東京都中央区他) | 全社 | 店舗等 | 11,848 | 21 | 583 | 24,861 (2) | 37,315 | — |
| その他賃貸設備 (東京都中央区他) | 全社 | 賃貸用店舗・ 事務所 | 339 | — | 1 | 22,035 (17) | 22,376 | — |

(2) 国内子会社

平成23年3月31日現在

| 子会社事業所名 (所在地) | セグメント の名称 | 設備の内容 | 帳簿価額 (百万円) | | | | | 従業員数 (人) |
|--|--------------|--|-------------|-------------------|----------------------|------------------|--------|-------------|
| | | | 建物及び 構築物 | 機械装置 及び運搬 具 | 工具、器 具及び備 品その他 | 土地 (面積 千㎡) | 合計 | |
| 盛岡セイコー工業(株) (岩手県岩手郡雫石町) ※1 | ウオッチ | ウオッチの製 造設備 | 893 | 1,769 | 367 | 1,346 (110) | 4,376 | 484 |
| セイコーインスツル(株) 幕張事業所 (千葉県千葉市美浜区) | 電子部品等 | 事務所等 | 16,043 | 45 | 202 | 4,464 (15) | 20,755 | 741 |
| セイコーインスツル(株) 高塚事業所 (千葉県松戸市) ※2 | 電子部品等 | 半導体、イン クジェットプ リントラ用ヘ ッド製品等の製 造設備 | 3,035 | 5,461 | 705 | 4,824 (59) | 14,026 | 1,210 |
| セイコーインスツル(株) 仙台事業所 (宮城県仙台市青葉区) | 電子部品等 | 電池等の製造 設備 | 2,985 | 2,061 | 259 | 1,440 (94) | 6,747 | 215 |
| セイコーインスツル(株) 栃木事業所 (栃木県栃木市) | 電子部品等 | 水晶振動子の 製造設備 | 1,499 | 1,997 | 1,501 | 617 (40) | 5,617 | 184 |
| セイコーインスツル(株) 秋田事業所 (秋田県大仙市) | 電子部品等 | 半導体、表示 体の製造設備 | 825 | 1,872 | 616 | 532 (132) | 3,846 | 262 |
| セイコーインスツル(株) 大野事業所 (千葉県市川市) | 電子部品等 | 切削工具、精 密部品の製造 設備 | 246 | 104 | 6 | 2,025 (15) | 2,383 | 101 |
| エスアイアイ・ナノテクノ ロジー(株) (静岡県駿東郡小山町) | 電子部品等 | 分析・計測機 器の製造設備 | 806 | 460 | 45 | 2,794 (178) | 4,107 | 170 |
| セイコープレジジョン(株) 習志野本社他 (千葉県習志野市他) | 電子部品等 | カメラ用シャ ッタ他製造設 備 | 156 | 40 | 175 | 561 (44) | 933 | 354 |
| セイコーNPC(株) 塩原テクノロジーセンター (栃木県那須塩原市) | 電子部品等 | 半導体製造設 備 | 1,087 | 515 | 163 | 1,235 (170) | 3,001 | 379 |
| (株)白河エステート (東京都中央区) | その他の事 業 | 賃貸用店舗・ 事務所 | 86 | — | — | 3,838 (0) | 3,924 | — |

(3) 在外子会社

平成23年3月31日現在

| 子会社事業所名 (所在地) | セグメント の名称 | 設備の内容 | 帳簿価額 (百万円) | | | | | 従業員数 (人) |
|---|--------------|---------------------------------|-------------|-------------------|----------------------|------------------|-------|-------------|
| | | | 建物及び 構築物 | 機械装置 及び運搬 具 | 工具、器 具及び備 品その他 | 土地 (面積 千㎡) | 合計 | |
| SEIKO Corporation of America (Mahwah U. S. A.) | ウオッチ | 事務所 | 584 | 12 | 8 | 131 (74) | 736 | 121 |
| SEIKO U. K. Limited (Maidenhead U. K.) | ウオッチ | 事務所 | 414 | 3 | 42 | 1,044 (22) | 1,505 | 119 |
| SEIKO Hong Kong Ltd. (Kowloon Hong Kong) | ウオッチ | 事務所 | 688 | — | — | — | 688 | 119 |
| SEIKO Australia Pty. Ltd. (North Ryde Australia) | ウオッチ | 事務所 | 228 | 3 | 57 | 532 (11) | 822 | 51 |
| Seiko Instruments Singapore Pte. Ltd. (Singapore Singapore) | ウオッチ | ウオッチムー ブメントの製 造設備 | 106 | 1,009 | 225 | — | 1,342 | 475 |
| | 電子部品等 | 電子デバイス 等の製造設備 | 750 | 0 | 38 | — | 789 | 77 |
| Seiko Instruments (Thailand) Ltd. (Pathumthani Thailand) | 電子部品等 | ハードディス クドライブ部 品等の製造設 備 | 726 | 3,501 | 554 | 953 (365) | 5,736 | 1,749 |
| Asian Electronic Technology Pte. Ltd. (Singapore Singapore) | 電子部品等 | 水晶振動子の 製造設備 | 296 | 2,274 | 129 | — | 2,700 | 128 |
| SEIKO Precision (Thailand) Co., Ltd. (Pathumthani Thailand) | 電子部品等 | カメラ用シャ ッタ等製造設 備 | 375 | 420 | 211 | 128 (61) | 1,135 | 2,019 |

(注) 1. 帳簿価格のうち「工具、器具及び備品その他」は、工具、器具及び備品、建設仮勘定、リース資産の合計であります。

2. ※1 セイコーインスツル(株)が所有する土地等を含んでおります。

3. ※2 エスアイアイ・プリンテック(株)及び(株)セイコーアイ・インフォテックの製造設備を含んでおります。

4. 上記の他、主要な貸借設備として以下のものがあります。

提出会社

平成23年3月31日現在

| 事業所名 (所在地) | セグメントの名称 | 設備の内容 | 賃借料又は リース料 (百万円) |
|---------------|----------|--------|------------------------|
| 本社 (東京都港区) | 全社 | 事務所 ※1 | 年間賃借料 295 |

※1 事務所の一部は、子会社に転貸しております。

国内子会社

平成23年3月31日現在

| 子会社事業所名 (所在地) | セグメントの名称 | 設備の内容 | 賃借料又は リース料 (百万円) |
|---------------------------------------|----------|----------------|------------------------|
| セイコープレジジョン(株) 習志野本社ビル (千葉県習志野市) | 電子部品等 | 事務所・製造 設備建物 | 年間賃借料 432 |

3 【設備の新設、除却等の計画】

主要な設備の新設等の計画は、以下のとおりであります。

(1) 設備の新設

| 会社名 事業所名 (所在地) | セグメント の名称 | 設備の内容 | 投資予定金額 | | 資金調達 方法 | 着手及び完了予定年月 | | 完成後 の増加 能力 |
|---------------------------------------|--------------|----------------------|-------------|---------------|---------------|------------|---------|------------------|
| | | | 総額 (百万円) | 既支払額 (百万円) | | 着手 | 完了 | |
| セイコーインス ツル(株) 栃木事業所 (栃木県栃木市) | 電子部品等 | 電子デバ イス等の 製造設備 | 2,587 | 751 | 自己資金及 び借入金 | 平成22年5月 | 平成23年7月 | 新設 |

第4【提出会社の状況】

1【株式等の状況】

(1)【株式の総数等】

①【株式の総数】

| 種類 | 発行可能株式総数(株) |
|------|-------------|
| 普通株式 | 746,000,000 |
| 計 | 746,000,000 |

②【発行済株式】

| 種類 | 事業年度末現在発行数 (株) (平成23年3月31日) | 提出日現在発行数(株) (平成23年6月29日) | 上場金融商品取引所名 又は登録認可金融商品 取引業協会名 | 内容 |
|------|-----------------------------------|-----------------------------|------------------------------------|------------------------|
| 普通株式 | 186,565,418 | 186,565,418 | 東京証券取引所 (市場第一部) | 単元株式数は1,000 株であります。 |
| 計 | 186,565,418 | 186,565,418 | — | — |

(2)【新株予約権等の状況】

該当事項はありません。

(3)【行使価額修正条項付新株予約権付社債券等の行使状況等】

該当事項はありません。

(4)【ライツプランの内容】

該当事項はありません。

(5)【発行済株式総数、資本金等の推移】

| 年月日 | 発行済株式 総数増減数 (千株) | 発行済株式 総数残高 (千株) | 資本金増減額 (百万円) | 資本金残高 (百万円) | 資本準備金 増減額 (百万円) | 資本準備金 残高 (百万円) |
|--------------------|------------------------|-----------------------|-----------------|----------------|-----------------------|----------------------|
| 平成21年10月1日 (注1) | 70,141 | 186,565 | — | 10,000 | 14,322 | 14,770 |
| 平成22年6月29日 (注2) | — | 186,565 | — | 10,000 | △7,694 | 7,076 |

(注) 1. 平成21年10月1日付で株式交換の方法による、当社を完全親会社、当社持分法適用関連会社であったセイコーインスツル(株)を完全子会社とする経営統合を行いました。交換比率はセイコーインスツル(株)普通株式1株に対して当社の普通株式3.8株で、これに伴い発行済株式総数が70,141千株増加し、資本準備金が14,322百万円増加いたしました。

2. 平成22年6月29日付で会社法第448条第1項の規程に基づき、資本準備金を減少し、その他資本剰余金に振替えたものであります。また、その全額をその他資本剰余金から利益剰余金に振替えております。

(6) 【所有者別状況】

平成23年3月31日現在

| 区分 | 株式の状況（1単元の株式数1,000株） | | | | | | | | 単元未満株式の状況 (株) |
|-----------------|----------------------|--------|----------|--------|--------|------|--------|---------|------------------|
| | 政府及び地方公共団体 | 金融機関 | 金融商品取引業者 | その他の法人 | 外国法人等 | | 個人その他 | 計 | |
| | | | | | 個人以外 | 個人 | | | |
| 株主数(人) | 0 | 32 | 30 | 97 | 105 | 5 | 8,417 | 8,686 | — |
| 所有株式数 (単元) | 0 | 33,789 | 1,118 | 47,202 | 23,107 | 9 | 80,659 | 185,884 | 681,418 |
| 所有株式数の 割合(%) | 0.00 | 18.18 | 0.60 | 25.39 | 12.43 | 0.01 | 43.39 | 100.00 | — |

(注) 1. 「個人その他」に228単元、「単元未満株式の状況」に913株、計228,913株の自己株式を含めて記載しております。

2. 「その他の法人」および「単元未満株式の状況」の欄には、証券保管振替機構名義の株式が、それぞれ2単元および385株含まれております。

(7) 【大株主の状況】

平成23年3月31日現在

| 氏名又は名称 | 住所 | 所有株式数 (千株) | 発行済株式総数 に対する所有株式 数の割合(%) |
|--|---|---------------|--------------------------------|
| 三光起業株式会社 | 東京都中央区銀座5-6-1 | 31,677 | 17.0 |
| 服部 れい次郎 | 〃 港区 | 18,062 | 9.7 |
| 服部 真二 | 〃 渋谷区 | 11,396 | 6.1 |
| 第一生命保険株式会社 | 〃 千代田区有楽町1-13-1 | 9,000 | 4.8 |
| 日本マスタートラスト信託銀行株式会社(信託口) | 〃 港区浜松町2-11-3 | 5,934 | 3.2 |
| 日本トラスティ・サービス信託銀行株式会社(信託口) | 〃 中央区晴海1-8-11 | 5,128 | 2.7 |
| 服部 秀生 | 〃 品川区 | 4,833 | 2.6 |
| BNP-PARIBAS SECURITIESSERVICES LUXEMBOURG-JASDEC SECURITIES (常任代理人 香港上海銀行東京支店) | 23, AVENUE DE LA PORTE NEUVEL-2085 LUXEMBOURG (東京都中央区日本橋3-11-1) | 4,811 | 2.6 |
| 株式会社みずほコーポレート銀行 | 東京都千代田区丸の内1-3-3 | 4,419 | 2.4 |
| CHASE MANHATTAN BANK GTS CLIENTS ACCOUNT ESCROW (常任代理人 株式会社みずほコーポレート銀行決済営業部) | 5TH FLOOR, TRINITY TOWER 9, THOMAS MORE STREET LONDON, E1W 1YT, UNITED KINGDOM (東京都中央区月島4-16-13) | 3,614 | 1.9 |
| 計 | — | 98,876 | 53.0 |

(注) 1. 服部れい次郎氏の氏名に関しましては、「開示用電子情報処理組織による手続の特例等に関する留意事項について(電子開示手続等ガイドライン)」(金融庁総務企画局)の規定により使用可能とされている文字以外を含んでいるため、電子開示システム(EDINET)上使用できる文字で代用しております。

2. 前事業年度末に主要株主であった服部れい次郎氏は、当事業年度末現在主要株主ではなくなっております。

(8) 【議決権の状況】

① 【発行済株式】

平成23年3月31日現在

| 区分 | 株式数 (株) | 議決権の数 (個) | 内容 |
|-----------------|------------------|-----------|------------------|
| 無議決権株式 | — | — | — |
| 議決権制限株式 (自己株式等) | — | — | — |
| 議決権制限株式 (その他) | — | — | — |
| 完全議決権株式 (自己株式等) | 普通株式 5,084,000 | — | — |
| 完全議決権株式 (その他) | 普通株式 180,800,000 | 180,800 | — |
| 単元未満株式 | 普通株式 681,418 | — | 一単元(1,000株)未満の株式 |
| 発行済株式総数 | 186,565,418 | — | — |
| 総株主の議決権 | — | 180,800 | — |

(注) 1. 「完全議決権株式 (その他)」欄には証券保管振替機構名義の株式が2,000株 (議決権2個) 含まれております。

2. 「単元未満株式」欄には、当社所有の自己株式913株、セイコーインスツル(株)所有の相互保有株式541株、(株)白河エステート所有の相互保有株式586株、(株)オハラ所有の相互保有株式307株、林精器製造(株)所有の相互保有株式102株および証券保管振替機構名義の株式が385株含まれております。

② 【自己株式等】

平成23年3月31日現在

| 所有者の氏名又は名称 | 所有者の住所 | 自己名義所有株式数 (株) | 他人名義所有株式数 (株) | 所有株式数の合計 (株) | 発行済株式総数に対する所有株式数の割合 (%) |
|------------------|----------------------|---------------|---------------|--------------|-------------------------|
| セイコーホールディングス株式会社 | 東京都中央区銀座4-5-11 | 228,000 | — | 228,000 | 0.1 |
| セイコーインスツル株式会社 | 千葉県千葉市美浜区中瀬1-8 | 3,334,000 | — | 3,334,000 | 1.8 |
| 株式会社白河エステート | 東京都中央区銀座4-5-16 | 1,265,000 | — | 1,265,000 | 0.7 |
| 株式会社オハラ | 神奈川県相模原市中央区小山1-15-30 | 256,000 | — | 256,000 | 0.1 |
| 林精器製造株式会社 | 福島県須賀川市森宿字向日向45 | 1,000 | — | 1,000 | 0.0 |
| 計 | — | 5,084,000 | — | 5,084,000 | 2.7 |

(9) 【ストックオプション制度の内容】

該当事項はありません。

2 【自己株式の取得等の状況】

【株式の種類等】 会社法第155条第7号による普通株式の取得

(1) 【株主総会決議による取得の状況】

該当事項はありません。

(2) 【取締役会決議による取得の状況】

該当事項はありません。

(3) 【株主総会決議又は取締役会決議に基づかないものの内容】

| 区分 | 株式数 (株) | 価額の総額 (円) |
|-----------------|---------|------------|
| 当事業年度における取得自己株式 | 37,935 | 11,561,801 |
| 当期間における取得自己株式 | 1,836 | 511,702 |

(注) 当期間における取得自己株式には、平成23年6月1日から有価証券報告書提出日までの単元未満株式の買取による株式数は含めておりません。

(4) 【取得自己株式の処理状況及び保有状況】

| 区分 | 当事業年度 | | 当期間 | |
|-----------------------------|---------|-------------|---------|-------------|
| | 株式数 (株) | 処分価額の総額 (円) | 株式数 (株) | 処分価額の総額 (円) |
| 引き受ける者の募集を行った取得自己株式 | — | — | — | — |
| 消却の処分を行った取得自己株式 | — | — | — | — |
| 合併、株式交換、会社分割に係る移転を行った取得自己株式 | — | — | — | — |
| その他 (単元未満株式の売渡請求による売渡) | 2,036 | 571,155 | — | — |
| 保有自己株式数 | 228,913 | — | 230,749 | — |

(注) 当期間における保有株式数には、平成23年6月1日から有価証券報告書提出日までの単元未満株式の買取および売渡請求に基づく売渡による株式数は含めておりません。

3 【配当政策】

利益配分につきましては、株主配当の基本政策として安定配当の継続を重視してまいります。

前年は残念ながら無配といたしました。当連結会計年度につきましては、収益力の回復が順調に進み当期純利益を計上することができましたので、1株当たり2.0円の配当を行うことといたしました。

当社は、中間配当と期末配当の年2回の剰余金の配当を行うことを基本方針としており、これらの剰余金の配当の決定機関は、期末配当については株主総会、中間配当については取締役会であります。

また、当社は取締役会の決議により毎年9月末日を基準日として、会社法第454条第5項に規定する中間配当をすることができる旨を定款に定めております。

なお、第150期の剰余金の配当は以下のとおりであります。

| 決議年月日 | 配当金の総額（百万円） | 1株当たり配当額（円） |
|------------------------|-------------|-------------|
| 平成23年6月29日 定時株主総会決議 | 372 | 2.00 |

4 【株価の推移】

(1) 【最近5年間の事業年度別最高・最低株価】

| 回次 | 第146期 | 第147期 | 第148期 | 第149期 | 第150期 |
|-------|---------|---------|---------|---------|---------|
| 決算年月 | 平成19年3月 | 平成20年3月 | 平成21年3月 | 平成22年3月 | 平成23年3月 |
| 最高（円） | 1,166 | 1,095 | 592 | 294 | 349 |
| 最低（円） | 705 | 400 | 160 | 151 | 204 |

（注）最高・最低株価は、東京証券取引所（市場第一部）におけるものであります。

(2) 【最近6月間の月別最高・最低株価】

| 月別 | 平成22年10月 | 11月 | 12月 | 平成23年1月 | 2月 | 3月 |
|-------|----------|-----|-----|---------|-----|-----|
| 最高（円） | 329 | 310 | 324 | 325 | 326 | 336 |
| 最低（円） | 269 | 259 | 284 | 275 | 270 | 212 |

（注）最高・最低株価は、東京証券取引所（市場第一部）におけるものであります。

5 【役員 の 状 況】

| 役名及び職名 | 氏名 | 生年月日 | 略歴 | 任期 | 所有株式数 (千株) |
|---------|--------|--------------|---|------|---------------|
| 代表取締役社長 | 服部 真二 | 昭和28年1月1日生 | 昭和50年4月 三菱商事株式会社入社 昭和59年7月 株式会社精工舎（現セイコークロック株式会社・セイコープレジジョン株式会社）入社 平成8年1月 セイコープレジジョン株式会社取締役 平成13年6月 同社代表取締役社長 平成15年6月 セイコーウオッチ株式会社代表取締役社長、現在に至る 平成19年6月 当社取締役 平成21年6月 当社代表取締役副社長 平成22年4月 当社代表取締役社長、現在に至る | (注)4 | 11,396 |
| 代表取締役専務 | 中村 吉伸 | 昭和24年10月21日生 | 昭和47年4月 株式会社精工舎（現セイコークロック株式会社・セイコープレジジョン株式会社）入社 平成13年6月 セイコープレジジョン株式会社取締役 平成15年6月 当社取締役 平成16年6月 セイコーウオッチ株式会社代表取締役常務取締役 平成17年6月 当社取締役退任 平成20年3月 セイコークロック株式会社代表取締役社長 平成20年6月 当社取締役 平成20年12月 当社専務取締役 平成22年5月 当社代表取締役専務、現在に至る | (注)4 | 41 |
| 常務取締役 | 村上 斉 | 昭和27年1月26日生 | 昭和49年4月 当社入社 平成15年6月 セイコーウオッチ株式会社取締役 平成17年6月 同社常務取締役 平成20年6月 当社常務取締役 平成21年6月 セイコーウオッチ株式会社代表取締役専務取締役 平成21年6月 当社取締役 平成22年6月 当社常務取締役、現在に至る 平成23年6月 株式会社和光専務取締役、現在に至る | (注)4 | 17 |
| 取締役 | 石井 俊太郎 | 昭和33年8月4日生 | 昭和58年4月 当社入社 平成17年10月 セイコーウオッチ株式会社商品開発本部商品開発部長 平成21年8月 当社経理部長 平成22年6月 当社取締役、現在に至る | (注)4 | 2 |
| 取締役 | 内藤 昭男 | 昭和35年11月9日生 | 昭和59年4月 当社入社 平成14年1月 SEIKO Australia Pty.Ltd. 社長 平成18年4月 当社法務部長、現在に至る 平成23年5月 当社総務部、法務部統括部長 平成23年6月 当社取締役、現在に至る | (注)4 | 3 |
| 取締役 | 新保 雅文 | 昭和21年8月15日生 | 昭和54年2月 株式会社第二精工舎（現セイコーインスツル株式会社）入社 平成元年12月 同社半導体企画管理部長 平成8年4月 同社半導体事業部長 平成10年6月 同社取締役 平成11年6月 同社執行役員 平成13年6月 同社常務執行役員 平成15年6月 同社取締役・常務執行役員 平成18年11月 同社代表取締役社長、現在に至る 平成22年6月 当社取締役、現在に至る | (注)4 | 4 |

| 役名及び職名 | 氏名 | 生年月日 | 略歴 | 任期 | 所有株式数 (千株) |
|--------|-------|--------------|--|------|---------------|
| 取締役 | 平田 喜信 | 昭和23年12月20日生 | 昭和47年4月 株式会社第二精工舎（現セイコーインスツル株式会社）入社 平成3年3月 同社勤労部長 平成10年4月 同社業務統括本部副本部長 平成10年6月 同社取締役 平成11年6月 同社執行役員 平成18年11月 同社取締役・執行役員 平成19年3月 同社取締役・常務執行役員 平成22年6月 同社取締役・専務執行役員、現在に至る 平成22年6月 当社取締役、現在に至る | (注)4 | 4 |
| 取締役 | 土居 聡 | 昭和33年11月10日生 | 昭和57年4月 株式会社第一勧業銀行入行 平成14年4月 株式会社みずほコーポレート銀行大手町営業第二部次長 平成19年9月 セイコーウオッチ株式会社国内営業統括部長 平成21年6月 同社常勤監査役 平成22年4月 株式会社和光取締役 平成22年6月 当社取締役、現在に至る 平成23年6月 セイコークロック株式会社取締役・常務執行役員、現在に至る | (注)4 | 3 |
| 取締役 | 原田 明夫 | 昭和14年11月3日生 | 昭和40年4月 東京地方検察庁検事 平成5年9月 最高検察庁検事 平成10年6月 法務事務次官 平成11年12月 東京高等検察庁検事長 平成13年7月 検事総長 平成16年10月 弁護士登録、現在に至る 平成17年5月 財団法人国際民商事法センター理事長、現在に至る 平成17年6月 住友商事株式会社監査役、現在に至る 平成17年6月 株式会社資生堂監査役、現在に至る 平成17年6月 当社取締役、現在に至る 平成17年7月 学校法人東京女子大学理事長、現在に至る 平成19年11月 財団法人日本刑事政策研究会理事長、現在に至る 平成21年10月 株式会社企業再生支援機構監査役 平成21年10月 日本郵政株式会社取締役、現在に至る 平成23年1月 株式会社企業再生支援機構取締役、現在に至る | (注)4 | 19 |
| 取締役 | 大内 俊身 | 昭和16年11月26日生 | 昭和54年3月 東京地方裁判所判事 昭和62年4月 東京高等裁判所判事 平成元年7月 最高裁判所調査官 平成7年8月 東京地方裁判所部総括判事 平成10年8月 青森地方・家庭裁判所長 平成14年5月 東京高等裁判所部統括判事 平成19年4月 内閣府公益認定等委員会委員 平成22年6月 弁護士登録、現在に至る 平成22年6月 当社取締役、現在に至る | (注)4 | — |
| 常勤監査役 | 鈴木 政利 | 昭和22年4月21日生 | 昭和46年4月 株式会社精工舎（現セイコークロック株式会社・セイコープレジジョン株式会社）入社 平成13年6月 日本プレジジョン・サーキット株式会社（現セイコーNPC株式会社）取締役総務部長 平成16年6月 同社常務取締役 平成18年11月 セイコークロック株式会社取締役 平成21年6月 同社常務取締役 平成22年6月 当社常勤監査役、現在に至る | (注)5 | 12 |

| 役名及び職名 | 氏名 | 生年月日 | 略歴 | 任期 | 所有株式数 (千株) |
|--------|--------|--------------|--|------|---------------|
| 常勤監査役 | 三上 誠一 | 昭和31年6月25日生 | 昭和54年4月 当社入社 平成13年7月 セイコーウオッチ株式会社経理部長 平成20年3月 同社取締役 平成22年6月 当社常勤監査役、現在に至る | (注)5 | 7 |
| 監査役 | 森田 富治郎 | 昭和15年8月16日生 | 昭和39年4月 第一生命保険相互会社(現第一生命保険株式会 社、以下同じ)入社 平成9年4月 同社代表取締役社長 平成9年6月 株式会社ホテルオークラ取締役、現在に至る 平成11年6月 小田急電鉄株式会社取締役、現在に至る 平成13年6月 当社監査役、現在に至る 平成15年6月 東京電力株式会社取締役、現在に至る 平成16年7月 第一生命保険相互会社代表取締役会長 平成23年6月 第一生命保険株式会社特別顧問、現在に至る | (注)5 | 23 |
| 監査役 | 山内 悦嗣 | 昭和12年6月30日生 | 昭和37年12月 アーサーアンダーセン東京事務所入社 昭和61年9月 アーサーアンダーセン日本代表 平成5年10月 朝日監査法人専務理事 平成11年6月 日本アンダーセン研究所副理事長 平成11年6月 株式会社住友銀行(現株式会社三井住友銀行) 取締役 平成12年6月 スタンレー電気株式会社監査役、現在に至る 平成13年3月 株式会社アマナ(現株式会社アマナホール ディングス)取締役 平成13年5月 セイコーウオッチ株式会社監査役 平成14年12月 株式会社三井住友フィナンシャルグループ取締役 平成15年6月 ソニー株式会社取締役、現在に至る 平成17年6月 株式会社三井住友銀行取締役 平成18年6月 住友電装株式会社監査役 平成23年3月 株式会社アマナホールディングス監査役、現在に 至る 平成23年6月 当社監査役、現在に至る | (注)6 | — |
| 監査役 | 青木 芳郎 | 昭和20年11月28日生 | 昭和44年7月 株式会社第一銀行入行 平成13年4月 株式会社第一勧業銀行代表取締役専務取締役 平成14年4月 株式会社みずほ銀行専務取締役 平成16年4月 みずほ総合研究所株式会社代表取締役副社長 平成17年6月 清和綜合建物株式会社代表取締役社長、現在に 至る 平成18年6月 中央不動産株式会社監査役、現在に至る 平成19年6月 月桂冠株式会社監査役、現在に至る 平成23年6月 当社監査役、現在に至る | (注)6 | — |
| 計 | 15名 | | | | 11,538 |

- (注) 1. 取締役原田明夫及び大内俊身は、会社法第2条第15号に定める「社外取締役」であります。
2. 監査役森田富治郎、山内悦嗣及び青木芳郎は、会社法第2条第16号に定める「社外監査役」であります。
3. 取締役原田明夫及び大内俊身につきましては、東京証券取引所に対し、独立役員として届け出ております。また、監査役山内悦嗣につきましては、東京証券取引所に対し、独立役員として届け出る予定であります。
4. 任期は、平成23年3月期に係る定時株主総会終結の時から平成25年3月期に係る定時株主総会終結の時までであります。
5. 任期は、平成20年3月期に係る定時株主総会終結の時から平成24年3月期に係る定時株主総会終結の時までであります。
6. 任期は、平成23年3月期に係る定時株主総会終結の時から平成27年3月期に係る定時株主総会終結の時までであります。

6 【コーポレート・ガバナンスの状況等】

(1) 【コーポレート・ガバナンスの状況】

コーポレート・ガバナンスに関する基本的な考え方

当社は、「社会に信頼される会社であること」を基本理念におき、法令の遵守、経営の透明性、公正性の確保、社会倫理の尊重を重要な経営課題と位置づけ、その実現に向けたコーポレート・ガバナンス体制の強化推進に取り組んでおります。

1) 会社の企業統治の体制の概要、企業統治の体制を採用する理由及びその他の企業統治に関する事項

当社は持株会社として、事業ごとの経営責任の明確化を図るとともに、迅速な経営判断と機動的な施策の実行を通して、経営環境の変化に対応できる組織体制をとっております。すなわち、取締役10名（内、社外取締役2名）で構成する取締役会において、常に連結事業会社の状況を掌握し、必要に応じて各事業会社より説明をうけ、迅速適切な意思決定を行うなど、各事業会社の業務執行状況の把握に努めており、さらに、当社役員と各事業会社の社長で構成する経営協議会を開催しております。また業務執行の基本事項を審議し、経営活動を適正迅速に推進することを目的に、経営戦略会議を開催しております。

当社が持株会社として連結運営する経営体制においては、上記の重要な経営課題を実現する上で、当企業統治の体制が最適であると考えております。

内部統制システムの整備に関しては、以下の基本方針に従い、取り組んでおります。

(1) 取締役及び使用人の職務の執行が法令及び定款に適合することを確保するための体制

①平成16年3月31日に当社が制定した「企業倫理行動指針」に基づき、取締役・従業員は法令・定款および「企業倫理行動指針」に記された「企業倫理の基本理念」を遵守した行動をとります。

②この徹底を図るために；

1) 代表取締役社長は、繰り返し「企業倫理の基本理念」の精神を取締役・従業員に伝達し、法令遵守があらゆる企業活動の前提であることを徹底します。

2) 取締役会の諮問機関である、企業倫理担当取締役を委員長とし外部専門家を非常任委員とする「企業倫理委員会」は、常時、当社に重大な影響を与えるおそれのある企業倫理上の問題、さらには事業会社を含めた横断的な企業倫理問題、また企業倫理遵守体制の見直しに関する事項等を審議し、その結果を取締役会に報告します。

3) 当社の取締役・従業員が法令違反の疑義ある行為等を発見した場合には、速やかに企業倫理委員会へ報告される体制を整え、そのための情報伝達手段として企業倫理ヘルプラインの運用体制も整えます。

(2) 取締役の職務の執行に係る情報の保存及び管理に関する体制

①「社内文書管理規則」の定めに基づき、職務執行にかかる情報を文書または電磁的媒体に記録し、保存します。

②取締役および監査役は、「社内文書管理規則」に基づき、常時、これらの文書等を閲覧可能とします。

(3) 損失の危険の管理に関する規程その他の体制

①取締役会諮問機関である担当取締役を委員長とする「リスクマネジメント委員会」において、リスク管理規程を制定します。

②リスクマネジメント委員会は、この管理規程に基づき当社および事業会社の活動に影響を与えるビジネスリスクを掌握し、リスクの識別・分析および評価・モニタリング等を含めたリスク管理プロセスの構築・整備ならびに監視を行います。

③リスクマネジメント委員会は、管理規程に基づき定期的または必要に応じて各種リスクの状況を取締役会に報告します。

(4) 取締役の職務の執行が効率的に行われることを確保するための体制

①取締役、従業員が共有する全社的な目標を定め、この浸透をはかります。

②その目標は現時点では3事業年度を期間とする中期経営計画として策定されます。

③また同計画を構成する年度予算の進捗を四半期毎に管理会計手法を用いてレビューし、予実の差異について担当事業部門との間で適宜対応を協議することで目標達成の確度を高め、業務の効率化を推進します。

④取締役の職務分担、各部門の職務分掌・権限を明確にし、職務の執行の効率性を確保することに努めます。

- (5) 当社ならびに子会社から成る企業集団における業務の適正を確保するための体制
当社グループは、事業経営の有効性及び効率性を高め、財務報告の信頼性を確保し、資産の保全を図り、事業運営に関わる法規や社内ルールの遵守を促すことを目的として、次の事項について整備をすすめていきます。
- ① 当社グループ各社は、当社制定の「企業倫理の基本理念」、「企業倫理行動指針」を共有し、これらに従った経営を行います。また、当社が運営する、法令・社内ルール違反に関する社員からの報告や問題提起を奨励するための内部通報制度を各社に展開いたします。当社各部署は、各社に対し事業運営に関わる法規や社内ルール遵守の支援機能を果たします。
 - ② 当社内部監査室が中心となり、財務報告に係る内部統制の有効性の評価を行うことにより、財務報告の信頼性を確保します。
- (6) 監査役がその職務を補助すべき使用人を置くことを求めた場合における当該使用人に関する事項
内部監査室が、監査役の職務を補助する体制とします。
- (7) 前号の使用人の取締役からの独立性に関する事項
- ① 内部監査室の長は、取締役兼務とはしません。
 - ② 監査役の職務を補助する部門の長の異動については、事前に監査役会と協議し、監査役会の意見を尊重します。
- (8) 取締役及び使用人が監査役に報告をするための体制その他の監査役への報告に関する体制
- ① 取締役は、他の取締役ならびに使用人の職務に関連して、会社に著しい損害を及ぼすおそれのある事実または法令・定款に違反する行為が行われていることを知ったときは、直ちに常勤監査役にその事実を報告します。報告を受けた常勤監査役が求めた場合は、直接、監査役会に報告します。
 - ② 内部監査室の長は、内部監査業務の遂行にあたっては、事前に常勤監査役との連携を保ち、重要な事項については適時常勤監査役へ報告するよう努めます。さらに内部監査結果を、遅滞なく常勤監査役に報告し、定期的に監査役会に報告します。
- (9) その他監査役の監査が実効的に行われることを確保するための体制
- ① 内部監査室の他、監査役の個別の指示に基づき、総務部、経理部は監査役の監査実施を適宜補助する体制を確保します。
 - ② 取締役会が業務の適正を確保する目的で設置し、適時開催する重要な会議、委員会等への監査役の出席を確保します。
 - ③ 代表取締役社長は、必要に応じ、監査役会と会合を持ち、経営上の重要課題等について、意見交換を行います。
- リスク管理体制の整備状況は、当社および各事業会社の経営に影響を与えるビジネスリスクを適時に掌握するために「リスクマネジメント委員会」を設置しております。当委員会は、取締役会において承認されたリスク管理規程のもと、リスクの識別・分析および評価・モニタリング等を含めたリスク管理プロセスの構築・整備ならびに監視を行っております。
- これらの体制により、当社およびそれぞれの事業会社は、社内外から評価される透明性の高いコーポレート・ガバナンスの運営と社会的責任（CSR）を重視した経営の実践に努めてまいります。

コーポレート・ガバナンスの仕組みは以下のとおりです。

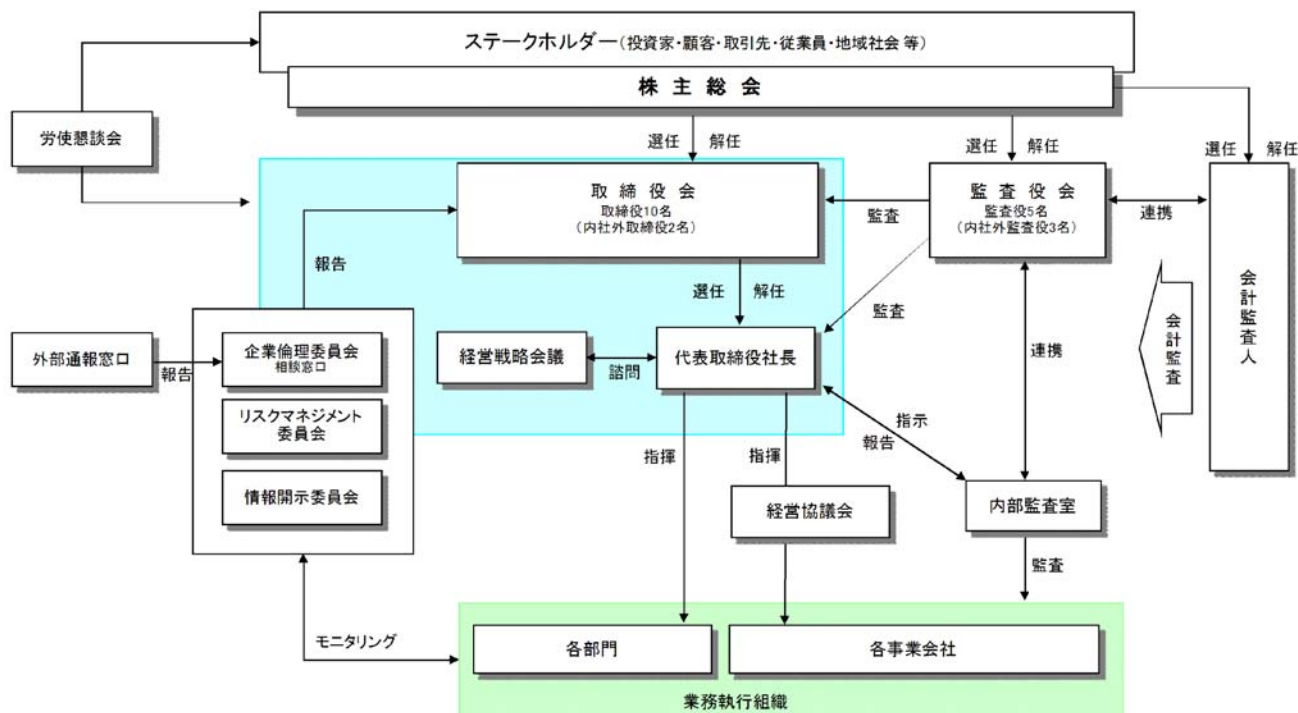

(注) 上記のほか、弁護士事務所と顧問契約を締結し、適宜法的なアドバイスを受けております。

2) 内部監査及び監査役監査の組織、人員及び手続について

当社は監査役制度を採用しており、監査役5名（内、社外監査役3名）による監査役会を定期的に開催し、監査の方針、職務の分担を定め、各監査役が監査の実施状況および結果について相互に報告を行うほか、取締役等および会計監査人からその職務の執行状況について報告を受け、必要に応じて説明を求めております。各監査役は、監査役会が定めた監査の方針、職務の分担等に従い、取締役および使用人等と意思疎通を図り、情報の収集および監査の環境の整備に努めるとともに、取締役会その他重要な会議に出席し、取締役および使用人等からその職務の執行状況について報告を受け、必要に応じて説明を求め、重要な決裁書類等を閲覧し、会社の業務および財産の状況を調査しております。さらに、監査役は子会社について、子会社の取締役および監査役等と意思疎通および情報の交換を図り、必要に応じて事業の報告を受けております。当社は取締役会その他重要な会議での監査役の意見を尊重し、随時経営に反映しております。また、内部監査室（7名）が監査役と連携を取り、監査役の職務のサポートを実施しておりますが、取締役を兼任しないものを内部監査室の長とすることでその独立性と実効性を高めております。

3) 社外取締役及び社外監査役

当社は社外取締役2名、社外監査役3名をおいておりますが、特別の利害関係はありません。

社外取締役の原田明夫氏及び大内俊身氏は、法曹界での豊かな経験と高い見識を有していることから、経営に対する監督機能とチェック機能の強化を期待し選任しております。

社外監査役山内悦嗣氏については、長年にわたる公認会計士としての経験・見識に基づく、独立性の高い監査機能を期待し選任しております。また、社外監査役森田富治郎氏および青木芳郎氏については、長年にわたる会社経営の経験・見識に基づく、客観性の高い監査機能を期待し選任しております。

社外監査役は、定期的に開催される監査役会に出席し、他の監査役から監査の実施状況および結果について報告を受けております。また、会計監査人から職務の執行状況についての報告、内部監査室から内部監査の報告を受けるとともに相互に意見交換を行い、監査の実効性向上に努めております。

4) 役員の報酬等

① 役員区分ごとの報酬等の総額、報酬等の種類別の総額及び対象となる役員の員数

| 役員区分 | 報酬等の総額 (百万円) | 報酬等の種類別の総額 (百万円) | | | | 対象となる 役員の員数 (人) |
|--------------------|-----------------|------------------|---------------|----|-------|-----------------------|
| | | 基本報酬 | ストック オプション | 賞与 | 退職慰労金 | |
| 取締役 (社外取締役を除く。) | 102 | 102 | — | — | — | 10 |
| 監査役 (社外監査役を除く。) | 27 | 27 | — | — | — | 4 |
| 社外役員 | 30 | 30 | — | — | — | 5 |

② 役員ごとの連結報酬等の総額等

連結報酬等の総額が1億円以上である者が存在しないため、記載しておりません。

③ 役員の報酬等の額又はその算定方法の決定に関する方針

当社は役員の報酬等の額またはその算定方法の決定に関する方針は定めておりません。

5) 株式の保有状況

① 保有目的が純投資目的以外の目的である投資株式

銘柄数 7銘柄

貸借対照表計上額の合計額 10,618百万円

② 保有目的が純投資目的以外の目的である投資株式の保有区分、銘柄、株式数、貸借対照表計上額及び保有目的
(前事業年度)

特定目的株式

| 銘柄 | 株式数 (株) | 貸借対照表計上額 (百万円) | 保有目的 |
|-------------|-----------|-------------------|---------|
| セイコーエプソン(株) | 7,948,800 | 11,541 | 取引関係の強化 |

(当事業年度)

特定目的株式

| 銘柄 | 株式数 (株) | 貸借対照表計上額 (百万円) | 保有目的 |
|-------------|-----------|-------------------|---------|
| セイコーエプソン(株) | 7,948,800 | 10,578 | 取引関係の強化 |

③ 保有目的が純投資目的である投資株式については、該当ありません。

6) 当社の会計監査業務を執行した会計監査人の概要

| 業務を執行した公認会計士の氏名 | 所属する監査法人 |
|-----------------|--------------|
| 山田 治彦 | 有限責任 あずさ監査法人 |
| 小林 雅彦 | |
| 根本 剛光 | |

上記公認会計士3名の継続監査年数はいずれも7年以内です。

また会計監査業務に係る補助者は、公認会計士6名、その他8名です。

7) 取締役の定数及び選解任の決議要件

当社の取締役は12名以内とする旨定款に定めております。

また、取締役の選任決議要件について、議決権を行使することのできる株主の議決権の3分の1を有する株主が出席し、その議決権の過半数をもって行う旨定款に定めております。

8) 取締役会で決議することができる株主総会決議事項

① 自己の株式の取得

当社は、取締役会の決議によって市場取引等により自己の株式を取得することができる旨、定款に定めております。これは、機動的な資本政策を遂行することを目的とするものであります。

② 中間配当

当社は、取締役会の決議により毎年9月末日の株主に対し、会社法第454条第5項に定める中間配当を行うことができる旨、定款に定めております。これは、株主への機動的な利益還元を行うことを目的とするものであります。

9) 株主総会の特別決議要件

当社は、会社法第309条第2項に定める株主総会の特別決議を、議決権を行使することができる株主の議決権の3分の1以上を有する株主が出席し、その議決権の3分の2以上をもって行う旨定款に定めております。これは、株主総会における特別決議の定足数を緩和することにより、株主総会の円滑な運営を行うことを目的とするものであります。

(2) 【監査報酬の内容等】

① 【監査公認会計士等に対する報酬の内容】

| 区分 | 前連結会計年度 | | 当連結会計年度 | |
|-------|-------------------|------------------|-------------------|------------------|
| | 監査証明業務に基づく報酬（百万円） | 非監査業務に基づく報酬（百万円） | 監査証明業務に基づく報酬（百万円） | 非監査業務に基づく報酬（百万円） |
| 提出会社 | 60 | — | 58 | — |
| 連結子会社 | 178 | 1 | 172 | 0 |
| 計 | 238 | 1 | 231 | 0 |

(注) 提出会社の前連結会計年度の監査証明業務に基づく報酬には、前々連結会計年度の追加報酬5百万円が含まれております。

② 【その他重要な報酬の内容】

(前連結会計年度)

当社の連結子会社が、当社の監査公認会計士等と同一のネットワークであるKPMGグループに属している監査公認会計士等に対して、監査証明業務に基づく報酬として76百万円、および非監査業務に基づく報酬として60百万円を支払っております。

(当連結会計年度)

当社の連結子会社が、当社の監査公認会計士等と同一のネットワークであるKPMGグループに属している監査公認会計士等に対して、監査証明業務に基づく報酬として74百万円、および非監査業務に基づく報酬として59百万円を支払っております。

③ 【監査公認会計士等の提出会社に対する非監査業務の内容】

(前連結会計年度)

該当事項はありません。

(当連結会計年度)

該当事項はありません。

④ 【監査報酬の決定方針】

当社の監査公認会計士等に対する監査報酬の決定方針としましては、規模・特性・監査日数等を勘案した上で決定しております。

第5【経理の状況】

1. 連結財務諸表及び財務諸表の作成方法について

(1) 当社の連結財務諸表は、「連結財務諸表の用語、様式及び作成方法に関する規則」（昭和51年大蔵省令第28号。以下「連結財務諸表規則」という。）に基づいて作成しております。

なお、前連結会計年度（平成21年4月1日から平成22年3月31日まで）は、改正前の連結財務諸表規則に基づき、当連結会計年度（平成22年4月1日から平成23年3月31日まで）は、改正後の連結財務諸表規則に基づいて作成しております。

(2) 当社の財務諸表は、「財務諸表等の用語、様式及び作成方法に関する規則」（昭和38年大蔵省令第59号。以下「財務諸表等規則」という。）に基づいて作成しております。

なお、前事業年度（平成21年4月1日から平成22年3月31日まで）は、改正前の財務諸表等規則に基づき、当事業年度（平成22年4月1日から平成23年3月31日まで）は、改正後の財務諸表等規則に基づいて作成しております。

2. 監査証明について

当社は、金融商品取引法第193条の2第1項の規定に基づき、前連結会計年度（平成21年4月1日から平成22年3月31日まで）及び前事業年度（平成21年4月1日から平成22年3月31日まで）の連結財務諸表及び財務諸表についてはあずさ監査法人による監査を受け、また、当連結会計年度（平成22年4月1日から平成23年3月31日まで）及び当事業年度（平成22年4月1日から平成23年3月31日まで）の連結財務諸表及び財務諸表については有限責任 あずさ監査法人による監査を受けております。

なお、あずさ監査法人は、監査法人の種類の変更により、平成22年7月1日をもって有限責任 あずさ監査法人となっております。

3. 連結財務諸表等の適正性を確保するための特段の取組みについて

当社は、連結財務諸表等の適正性を確保するための特段の取組みを行っております。具体的には、会計基準等の内容を適切に把握し、会計基準等の変更等についての確に対応することができる体制を整備するため、公益財団法人財務会計基準機構へ加入し、セミナーへ参加しております。

1 【連結財務諸表等】
 (1) 【連結財務諸表】
 ① 【連結貸借対照表】

(単位：百万円)

| | 前連結会計年度 (平成22年3月31日) | 当連結会計年度 (平成23年3月31日) |
|-------------|-------------------------|-------------------------|
| 資産の部 | | |
| 流動資産 | | |
| 現金及び預金 | ※2 56,548 | ※2 51,958 |
| 受取手形及び売掛金 | 50,918 | 50,897 |
| 商品及び製品 | 37,969 | 37,720 |
| 仕掛品 | 10,890 | 12,566 |
| 原材料及び貯蔵品 | 8,912 | 10,687 |
| 未収入金 | 3,339 | 2,837 |
| 繰延税金資産 | 4,347 | 4,489 |
| その他 | ※2 4,777 | ※2 4,849 |
| 貸倒引当金 | △1,402 | △1,352 |
| 流動資産合計 | 176,301 | 174,654 |
| 固定資産 | | |
| 有形固定資産 | | |
| 建物及び構築物 | ※2 107,916 | ※2 107,510 |
| 機械装置及び運搬具 | 97,437 | 100,248 |
| 工具、器具及び備品 | 35,067 | 35,410 |
| その他 | 781 | 3,191 |
| 減価償却累計額 | △161,075 | △168,054 |
| 土地 | ※5 80,739 | ※2, ※5 83,505 |
| 建設仮勘定 | 2,382 | 1,054 |
| 有形固定資産合計 | 163,249 | 162,866 |
| 無形固定資産 | | |
| のれん | 12,075 | 11,172 |
| その他 | 12,305 | ※2 10,373 |
| 無形固定資産合計 | 24,381 | 21,545 |
| 投資その他の資産 | | |
| 投資有価証券 | ※1, ※2, ※6 32,415 | ※1, ※2, ※6 31,989 |
| 繰延税金資産 | 2,939 | 2,600 |
| その他 | 10,070 | 10,229 |
| 貸倒引当金 | △3,395 | △3,428 |
| 投資その他の資産合計 | 42,028 | 41,390 |
| 固定資産合計 | 229,659 | 225,802 |
| 資産合計 | 405,960 | 400,457 |

(単位：百万円)

| | 前連結会計年度 (平成22年3月31日) | 当連結会計年度 (平成23年3月31日) |
|---------------|-------------------------|-------------------------|
| 負債の部 | | |
| 流動負債 | | |
| 支払手形及び買掛金 | 40,798 | 45,175 |
| 短期借入金 | ※2 102,276 | ※2 75,306 |
| 1年内返済予定の長期借入金 | ※2 59,777 | ※2 58,606 |
| 未払金 | ※2 11,567 | ※2 11,182 |
| 未払法人税等 | 1,084 | 1,691 |
| 繰延税金負債 | 21 | 127 |
| 賞与引当金 | 1,938 | 1,520 |
| 災害損失引当金 | — | 580 |
| 商品保証引当金 | 532 | 490 |
| 事業譲渡損失引当金 | — | 290 |
| その他の引当金 | 19 | 105 |
| 資産除去債務 | — | 39 |
| その他 | ※2 8,227 | ※2 11,045 |
| 流動負債合計 | 226,244 | 206,163 |
| 固定負債 | | |
| 長期借入金 | ※2 93,016 | ※2 103,952 |
| 繰延税金負債 | 5,207 | 4,632 |
| 再評価に係る繰延税金負債 | ※5 5,490 | ※5 5,490 |
| 退職給付引当金 | 26,398 | 25,241 |
| 役員退職慰労引当金 | 884 | 350 |
| 環境対策引当金 | 303 | 330 |
| 商品券等引換損失引当金 | 216 | 184 |
| 長期商品保証引当金 | 109 | 92 |
| その他の引当金 | 231 | 125 |
| 資産除去債務 | — | 351 |
| 負ののれん | 1,325 | 946 |
| その他 | 3,976 | 6,325 |
| 固定負債合計 | 137,161 | 148,023 |
| 負債合計 | 363,405 | 354,187 |
| 純資産の部 | | |
| 株主資本 | | |
| 資本金 | 10,000 | 10,000 |
| 資本剰余金 | 14,770 | 7,521 |
| 利益剰余金 | 13,262 | 23,140 |
| 自己株式 | △2,984 | △1,010 |
| 株主資本合計 | 35,048 | 39,650 |
| その他の包括利益累計額 | | |
| その他有価証券評価差額金 | 1,388 | 740 |
| 繰延ヘッジ損益 | 44 | 99 |
| 土地再評価差額金 | ※5 7,154 | ※5 7,154 |
| 為替換算調整勘定 | △8,173 | △10,455 |
| その他の包括利益累計額合計 | 414 | △2,461 |
| 少数株主持分 | 7,092 | 9,080 |
| 純資産合計 | 42,554 | 46,270 |
| 負債純資産合計 | 405,960 | 400,457 |

②【連結損益計算書及び連結包括利益計算書】
【連結損益計算書】

(単位：百万円)

| | 前連結会計年度 (自 平成21年 4月 1日 至 平成22年 3月31日) | 当連結会計年度 (自 平成22年 4月 1日 至 平成23年 3月31日) |
|---------------------|---|---|
| 売上高 | 230,766 | 313,881 |
| 売上原価 | ※2 154,464 | ※2 217,242 |
| 売上総利益 | 76,302 | 96,638 |
| 販売費及び一般管理費 | ※1, ※2 74,323 | ※1, ※2 84,981 |
| 営業利益 | 1,979 | 11,656 |
| 営業外収益 | | |
| 受取利息 | 145 | 199 |
| 受取配当金 | 176 | 173 |
| 持分法による投資利益 | — | 1,058 |
| 負ののれん償却額 | 378 | 378 |
| その他 | 1,790 | 1,594 |
| 営業外収益合計 | 2,491 | 3,404 |
| 営業外費用 | | |
| 支払利息 | 4,306 | 5,555 |
| 為替差損 | — | 1,230 |
| 持分法による投資損失 | 1,124 | — |
| その他 | 980 | 1,690 |
| 営業外費用合計 | 6,410 | 8,475 |
| 経常利益又は経常損失(△) | △1,940 | 6,585 |
| 特別利益 | | |
| 土地等交換に伴う譲渡益 | — | 2,191 |
| 投資有価証券売却益 | — | 293 |
| 役員退職慰労引当金戻入額 | — | 225 |
| 土地交換に伴う譲渡益 | 7,957 | — |
| 固定資産売却益 | ※6 221 | — |
| 受取損害賠償金 | 117 | — |
| 特別利益合計 | 8,297 | 2,710 |
| 特別損失 | | |
| 災害による損失 | — | ※3 1,523 |
| 固定資産除却損等 | — | ※4 814 |
| 持分変動損失 | — | 705 |
| 資産除去債務会計基準の適用に伴う影響額 | — | 332 |
| 関係会社貸倒引当金繰入額 | — | 291 |
| 事業譲渡損失引当金繰入額 | — | 290 |
| 減損損失 | ※5 6,081 | ※5 187 |
| 訴訟関連損失 | — | 73 |
| 事業構造改善費用 | ※8 2,090 | — |
| 固定資産除却損 | ※7 341 | — |
| 環境対策引当金繰入額 | 279 | — |
| 特別損失合計 | 8,793 | 4,219 |

(単位：百万円)

| | 前連結会計年度 (自 平成21年4月1日 至 平成22年3月31日) | 当連結会計年度 (自 平成22年4月1日 至 平成23年3月31日) |
|-----------------------------|--|--|
| 税金等調整前当期純利益又は税金等調整前当期純損失(△) | △2,435 | 5,076 |
| 法人税、住民税及び事業税 | 1,539 | 2,417 |
| 法人税等調整額 | △494 | △129 |
| 法人税等合計 | 1,045 | 2,288 |
| 少数株主損益調整前当期純利益 | — | 2,788 |
| 少数株主利益 | 151 | 607 |
| 当期純利益又は当期純損失(△) | △3,632 | 2,181 |

【連結包括利益計算書】

(単位：百万円)

| | 前連結会計年度 (自 平成21年4月1日 至 平成22年3月31日) | 当連結会計年度 (自 平成22年4月1日 至 平成23年3月31日) |
|------------------|--|--|
| 少数株主損益調整前当期純利益 | — | 2,788 |
| その他の包括利益 | | |
| その他有価証券評価差額金 | — | △617 |
| 繰延ヘッジ損益 | — | 54 |
| 為替換算調整勘定 | — | △2,339 |
| 持分法適用会社に対する持分相当額 | — | △113 |
| その他の包括利益合計 | — | ※2 △3,015 |
| 包括利益 | — | ※1 △226 |
| (内訳) | | |
| 親会社株主に係る包括利益 | — | △690 |
| 少数株主に係る包括利益 | — | 464 |

③【連結株主資本等変動計算書】

(単位：百万円)

| | 前連結会計年度 (自 平成21年4月1日 至 平成22年3月31日) | 当連結会計年度 (自 平成22年4月1日 至 平成23年3月31日) |
|----------------------|--|--|
| 株主資本 | | |
| 資本金 | | |
| 前期末残高 | 10,000 | 10,000 |
| 当期変動額 | | |
| 当期変動額合計 | — | — |
| 当期末残高 | 10,000 | 10,000 |
| 資本剰余金 | | |
| 前期末残高 | 447 | 14,770 |
| 当期変動額 | | |
| 資本準備金の取崩 | — | △7,694 |
| 株式交換による増加 | 14,322 | — |
| 自己株式の処分 | — | 444 |
| 当期変動額合計 | 14,322 | △7,249 |
| 当期末残高 | 14,770 | 7,521 |
| 利益剰余金 | | |
| 前期末残高 | 21,283 | 13,262 |
| 当期変動額 | | |
| 剰余金の配当 | △290 | — |
| 当期純利益又は当期純損失(△) | △3,632 | 2,181 |
| 資本準備金の取崩 | — | 7,694 |
| 自己株式の処分 | △1 | △0 |
| 土地再評価差額金の取崩 | △4,058 | — |
| 連結範囲の変動 | △19 | — |
| その他 | ※3 △19 | ※3 2 |
| 当期変動額合計 | △8,021 | 9,877 |
| 当期末残高 | 13,262 | 23,140 |
| 自己株式 | | |
| 前期末残高 | △593 | △2,984 |
| 当期変動額 | | |
| 自己株式の取得 | △1 | △11 |
| 自己株式の処分 | 2 | 1,982 |
| 連結子会社が保有する親会社株式持分の増加 | △2,392 | — |
| その他 | ※4 △0 | ※4 2 |
| 当期変動額合計 | △2,390 | 1,973 |
| 当期末残高 | △2,984 | △1,010 |

(単位：百万円)

| | 前連結会計年度 (自 平成21年4月1日 至 平成22年3月31日) | 当連結会計年度 (自 平成22年4月1日 至 平成23年3月31日) |
|----------------------|--|--|
| 株主資本合計 | | |
| 前期末残高 | 31,137 | 35,048 |
| 当期変動額 | | |
| 剰余金の配当 | △290 | — |
| 当期純利益又は当期純損失(△) | △3,632 | 2,181 |
| 資本準備金の取崩 | — | — |
| 株式交換による増加 | 14,322 | — |
| 自己株式の取得 | △1 | △11 |
| 自己株式の処分 | 1 | 2,426 |
| 土地再評価差額金の取崩 | △4,058 | — |
| 連結子会社が保有する親会社株式持分の増加 | △2,392 | — |
| 連結範囲の変動 | △19 | — |
| その他 | △19 | 5 |
| 当期変動額合計 | 3,911 | 4,602 |
| 当期末残高 | 35,048 | 39,650 |
| その他の包括利益累計額 | | |
| その他有価証券評価差額金 | | |
| 前期末残高 | 663 | 1,388 |
| 当期変動額 | | |
| 株主資本以外の項目の当期変動額(純額) | 725 | △647 |
| 当期変動額合計 | 725 | △647 |
| 当期末残高 | 1,388 | 740 |
| 繰延ヘッジ損益 | | |
| 前期末残高 | 31 | 44 |
| 当期変動額 | | |
| 株主資本以外の項目の当期変動額(純額) | 13 | 54 |
| 当期変動額合計 | 13 | 54 |
| 当期末残高 | 44 | 99 |
| 土地再評価差額金 | | |
| 前期末残高 | 3,095 | 7,154 |
| 当期変動額 | | |
| 土地再評価差額金の取崩 | 4,058 | — |
| 株主資本以外の項目の当期変動額(純額) | — | — |
| 当期変動額合計 | 4,058 | — |
| 当期末残高 | 7,154 | 7,154 |

(単位：百万円)

| | 前連結会計年度 (自 平成21年4月1日 至 平成22年3月31日) | 当連結会計年度 (自 平成22年4月1日 至 平成23年3月31日) |
|----------------------|--|--|
| 為替換算調整勘定 | | |
| 前期末残高 | △6,449 | △8,173 |
| 当期変動額 | | |
| 株主資本以外の項目の当期変動額（純額） | △1,723 | △2,281 |
| 当期変動額合計 | △1,723 | △2,281 |
| 当期末残高 | △8,173 | △10,455 |
| その他の包括利益累計額合計 | | |
| 前期末残高 | △2,659 | 414 |
| 当期変動額 | | |
| 土地再評価差額金の取崩 | 4,058 | — |
| 株主資本以外の項目の当期変動額（純額） | △984 | △2,875 |
| 当期変動額合計 | 3,073 | △2,875 |
| 当期末残高 | 414 | △2,461 |
| 少数株主持分 | | |
| 前期末残高 | 4,008 | 7,092 |
| 当期変動額 | | |
| 株主資本以外の項目の当期変動額（純額） | 3,083 | 1,988 |
| 当期変動額合計 | 3,083 | 1,988 |
| 当期末残高 | 7,092 | 9,080 |
| 純資産合計 | | |
| 前期末残高 | 32,486 | 42,554 |
| 当期変動額 | | |
| 剰余金の配当 | △290 | — |
| 当期純利益又は当期純損失（△） | △3,632 | 2,181 |
| 資本準備金の取崩 | — | — |
| 株式交換による増加 | 14,322 | — |
| 自己株式の取得 | △1 | △11 |
| 自己株式の処分 | 1 | 2,426 |
| 土地再評価差額金の取崩 | — | — |
| 連結子会社が保有する親会社株式持分の増加 | △2,392 | — |
| 連結範囲の変動 | △19 | — |
| その他 | △19 | 5 |
| 株主資本以外の項目の当期変動額（純額） | 2,098 | △887 |
| 当期変動額合計 | 10,068 | 3,715 |
| 当期末残高 | 42,554 | 46,270 |

④【連結キャッシュ・フロー計算書】

(単位：百万円)

| | 前連結会計年度 (自 平成21年4月1日 至 平成22年3月31日) | 当連結会計年度 (自 平成22年4月1日 至 平成23年3月31日) |
|-----------------------------|--|--|
| 営業活動によるキャッシュ・フロー | | |
| 税金等調整前当期純利益又は税金等調整前当期純損失(△) | △2,435 | 5,076 |
| 減価償却費 | 11,553 | 16,845 |
| 退職給付引当金の増減額(△は減少) | △1,187 | △1,069 |
| 役員退職慰労引当金の増減額(△は減少) | 17 | △534 |
| 貸倒引当金の増減額(△は減少) | △325 | 60 |
| 受取利息及び受取配当金 | △322 | △373 |
| 持分法適用会社からの受取配当金 | 354 | 207 |
| 支払利息 | 4,306 | 5,555 |
| 為替差損益(△は益) | △338 | △45 |
| 持分法による投資損益(△は益) | 1,124 | △1,058 |
| 減損損失 | 6,081 | 187 |
| 投資有価証券売却損益(△は益) | — | △293 |
| 固定資産売却損益(△は益) | △8,179 | △2,191 |
| 固定資産除却損 | 371 | 783 |
| 売上債権の増減額(△は増加) | △1,439 | △2,790 |
| たな卸資産の増減額(△は増加) | 7,248 | △4,475 |
| 仕入債務の増減額(△は減少) | 2,833 | 7,406 |
| その他 | 1,047 | 4,336 |
| 小計 | 20,710 | 27,627 |
| 利息及び配当金の受取額 | 322 | 373 |
| 利息の支払額 | △4,325 | △5,632 |
| 法人税等の支払額 | △1,049 | △1,869 |
| 営業活動によるキャッシュ・フロー | 15,658 | 20,498 |
| 投資活動によるキャッシュ・フロー | | |
| 定期預金の払戻による収入 | 9,089 | — |
| 有形固定資産の取得による支出 | △4,157 | △13,349 |
| 有形固定資産の売却による収入 | 4,443 | 3,197 |
| 投資有価証券の取得による支出 | △304 | △50 |
| 投資有価証券の売却による収入 | 52 | 1,217 |
| 投資有価証券の償還による収入 | 3,600 | — |
| 貸付けによる支出 | △793 | △537 |
| 貸付金の回収による収入 | 808 | 575 |
| 連結の範囲の変更を伴う子会社株式の取得による収入 | ※2 174 | — |
| その他 | △1,599 | 250 |
| 投資活動によるキャッシュ・フロー | 11,314 | △8,696 |

(単位：百万円)

| | 前連結会計年度 (自 平成21年4月1日 至 平成22年3月31日) | 当連結会計年度 (自 平成22年4月1日 至 平成23年3月31日) |
|--------------------------------|--|--|
| 財務活動によるキャッシュ・フロー | | |
| 短期借入れによる収入 | 529,899 | 581,265 |
| 短期借入金の返済による支出 | △535,462 | △601,520 |
| 長期借入れによる収入 | 43,380 | 65,947 |
| 長期借入金の返済による支出 | △51,297 | △62,246 |
| 配当金の支払額 | △290 | — |
| 自己株式の売却による収入 | | 2,540 |
| その他 | △332 | △381 |
| 財務活動によるキャッシュ・フロー | △14,104 | △14,394 |
| 現金及び現金同等物に係る換算差額 | 178 | △837 |
| 現金及び現金同等物の増減額（△は減少） | 13,047 | △3,429 |
| 現金及び現金同等物の期首残高 | 16,841 | 55,331 |
| 連結の範囲の変更に伴う現金及び現金同等物の増減額（△は減少） | 25,442 | — |
| 現金及び現金同等物の期末残高 | ※1 55,331 | ※1 51,901 |

【連結財務諸表作成のための基本となる重要な事項】

| | 前連結会計年度 (自 平成21年4月1日 至 平成22年3月31日) | 当連結会計年度 (自 平成22年4月1日 至 平成23年3月31日) |
|----------------|---|---|
| 1. 連結の範囲に関する事項 | <p>(1) 連結子会社の数 77社 連結子会社名は、「第1 企業の概況 4. 関係会社の状況」に記載しているため、省略しております。 なお、SEIKO Belgium S.A. は当社の連結子会社であるSEIKO Nederland B.V. への事業の譲渡により重要性がなくなったため、当第1 四半期連結会計期間より連結の範囲から除外いたしました。</p> <p>平成21年10月1日付で、当社を完全親会社、当社持分法適用関連会社であるセイコーインスツル(株)を完全子会社とする株式交換の方法により経営統合を行いました。それに伴い、セイコーインスツル(株)及びその子会社の38社を当第3 四半期連結会計期間より連結の範囲に含めております。</p> <p>また、(株)白河エステートは株式の追加取得をしたため、当第3 四半期連結会計期間より持分法適用の範囲から除外し連結の範囲に含めております。</p> <p>(2) 主要な非連結子会社の名称等 主要な非連結子会社 (株)あおばウオッチサービス (連結の範囲から除いた理由) 売上高、総資産、当期純損益及び利益剰余金等の観点からいずれも小規模であり、連結財務諸表に重要な影響を及ぼしていないためであります。</p> | <p>(1) 連結子会社の数 76社 連結子会社名は、「第1 企業の概況 4. 関係会社の状況」に記載しているため、省略しております。 なお、平成22年8月1日付で、連結子会社であったエスアイアイ・マイクロプレジジョン株式会社は、連結子会社であるセイコーインスツル株式会社に吸収合併されました。</p> <p>(2) 主要な非連結子会社の名称等 主要な非連結子会社 同左 (連結の範囲から除いた理由) 同左</p> |

| | 前連結会計年度 (自 平成21年4月1日 至 平成22年3月31日) | 当連結会計年度 (自 平成22年4月1日 至 平成23年3月31日) |
|-----------------|---|--|
| 2. 持分法の適用に関する事項 | <p>(1) 持分法適用の非連結子会社数 ー</p> <p>(2) 持分法適用の関連会社数 5社 主要な会社名は、「第1 企業の概況 4. 関係会社の状況」に記載しているため、省略しております。 平成21年10月1日付で、当社を完全親会社、当社持分法適用関連会社であるセイコーインスツル(株)を完全子会社とする株式交換の方法により経営統合を行いました。それに伴い、(株)NTTデータソルフィス、(株)ジーダット、エスアイアイ・ロジスティクス(株)を当第3四半期連結会計期間より持分法適用の関連会社とし、第2四半期連結会計期間まで持分法適用の関連会社であったセイコーインスツル(株)、Time Module (Hong Kong) Ltd.を、当第3四半期連結会計期間より持分法適用の関連会社から除外し連結の範囲に含めております。また、(株)白河エステートは株式の追加取得をしたため、当第3四半期連結会計期間より持分法適用の関連会社から除外し連結の範囲に含めております。なお、セイコーインスツル(株)については、決算日を2月28日から3月31日に変更したことにより、当第2四半期連結累計期間は平成21年3月1日から平成21年9月30日までの7ヶ月を持分法適用しております。</p> <p>(3) 持分法を適用していない非連結子会社((株)あおばウオッチサービス他)及び関連会社(I. B. L. Electroplating Co., Ltd. 他)はそれぞれ連結純損益及び利益剰余金に与える影響が僅少であり、重要性が認められないため持分法の適用範囲から除外しております。</p> <p>(4) 持分法適用会社のうち、決算日が連結決算日と異なる会社については、各社の事業年度に係る財務諸表を使用しております。</p> | <p>(1) 持分法適用の非連結子会社数 ー</p> <p>(2) 持分法適用の関連会社数 5社 主要な会社名は、「第1 企業の概況 4. 関係会社の状況」に記載しているため、省略しております。</p> <p>(3) 同左</p> <p>(4) 同左</p> |

| | 前連結会計年度 (自 平成21年 4月 1日 至 平成22年 3月31日) | 当連結会計年度 (自 平成22年 4月 1日 至 平成23年 3月31日) |
|----------------------|--|---|
| | | (会計方針の変更) 当連結会計年度より、「持分法に関する会計基準」(企業会計基準第16号 平成20年 3月10日公表分)及び「持分法適用関連会社の会計処理に関する当面の取扱い」(実務対応報告第24号 平成20年 3月10日)を適用しております。 この変更に伴う連結財務諸表への影響はありません。 |
| 3. 連結子会社の事業年度等に関する事項 | 連結子会社のうち、SEIKO Precision (Thailand) Co., Ltd.他3社の決算日は2月末日、Seiko Instruments (Thailand) Ltd.他7社の決算日は1月末日、Seiko Instruments (H.K.) Ltd.他10社の決算日は12月末日であります。連結財務諸表作成にあたっては、同日現在の財務諸表を使用し、連結決算日との間に生じた重要な取引については、連結上必要な調整を行っております。また、SEIKO Watch (Shanghai) Co., Ltd.他1社の決算日は12月末日であり、連結財務諸表作成にあたっては、連結決算日現在で本決算に準じた仮決算を行った財務諸表を基礎としております。 | 同左 |
| 4. 会計処理基準に関する事項 | (1) 重要な資産の評価基準及び評価方法 ① 有価証券 満期保有目的の債券 …償却原価法(定額法) その他有価証券 時価のあるもの …連結決算日の市場価格等に基づく時価法(評価差額については全部純資産直入法により処理し、売却原価は移動平均法により算定しております。) 時価のないもの …移動平均法による原価法 ② デリバティブ 時価法 ③ たな卸資産 主として移動平均法による原価法(貸借対照表価額については収益性の低下に基づく簿価切下げの方法)により評価しております。 | (1) 重要な資産の評価基準及び評価方法 ① 有価証券 満期保有目的の債券 … 同左 その他有価証券 時価のあるもの … 同左 時価のないもの … 同左 ② デリバティブ 同左 ③ たな卸資産 同左 |

| | 前連結会計年度 (自 平成21年4月1日 至 平成22年3月31日) | 当連結会計年度 (自 平成22年4月1日 至 平成23年3月31日) |
|--|---|---|
| | <p>(2) 重要な減価償却資産の減価償却の方法</p> <p>(a) 有形固定資産 (リース資産を除く) 親会社及び国内連結子会社は、建物(建物附属設備を除く)については主として定額法、建物以外については定率法を採用し、在外連結子会社は主として定額法を採用しております。</p> <p>なお、親会社及び国内連結子会社は、耐用年数及び残存価額については、主として法人税法に規定する方法と同一の基準によっております。</p> <p>(b) 無形固定資産(リース資産を除く) 定額法を採用しております。なお、耐用年数については、主として法人税法に規定する方法と同一の基準によっております。ただし、自社利用のソフトウェアについては、社内における利用可能期間(5年)に基づく定額法を採用しております。</p> <p>(c) リース資産</p> <p>所有権移転ファイナンス・リース取引に係るリース資産 自己所有の固定資産に適用する減価償却方法と同一の方法を採用しております。</p> <p>所有権移転外ファイナンス・リース取引に係るリース資産 リース期間を耐用年数とし、残存価額を零とする定額法を採用しております。</p> | <p>(2) 重要な減価償却資産の減価償却の方法</p> <p>(a) 有形固定資産 (リース資産を除く) 同左</p> <p>(b) 無形固定資産(リース資産を除く) 同左</p> <p>(c) リース資産</p> <p>所有権移転ファイナンス・リース取引に係るリース資産 同左</p> <p>所有権移転外ファイナンス・リース取引に係るリース資産 同左</p> |

| | 前連結会計年度 (自 平成21年4月1日 至 平成22年3月31日) | 当連結会計年度 (自 平成22年4月1日 至 平成23年3月31日) |
|--|---|---|
| | <p>(3) 重要な引当金の計上基準</p> <p>貸倒引当金 …債権の貸倒損失に備えるため、一般債権については貸倒実績率により、貸倒懸念債権等特定の債権については個別に回収可能性を検討し、回収不能見込額を計上しております。</p> <p>賞与引当金 …親会社及び国内連結子会社は、従業員の賞与支給に備えて、将来の支給見込額のうち、当連結会計年度に属する部分の金額を計上しております。</p> <p>商品保証引当金 …在外連結子会社のうち一部については、それぞれ過去の実績による見積額を計上しております。</p> <p>退職給付引当金 …連結子会社のうち一部については、従業員の退職給付に備えるため、当連結会計年度末における退職給付債務および年金資産の見込額に基づき計上しております。数理計算上の差異につきましては、主として、各連結会計年度の発生時における従業員の平均残存勤務期間以内の一定の年数(5～13年)による定額法により按分した額を、発生の翌連結会計年度から費用処理することとしております。</p> <p>役員退職慰労引当金 …親会社及び国内連結子会社の一部については、平成17年3月期中に役員退職慰労金制度を廃止することを決議いたしました。これに伴い、引き続き在任中の役員の退職慰労金については、同連結会計年度中に開催された定時株主総会終了時までの在任期間に対応する金額を引当計上しております。また、その他の国内連結子会社のうち一部は、役員の退職慰労金支給に備えるため、内規に基づく当連結会計年度末要支給額を計上しております。</p> | <p>(3) 重要な引当金の計上基準</p> <p>貸倒引当金 … 同左</p> <p>賞与引当金 … 同左</p> <p>商品保証引当金 … 同左</p> <p>退職給付引当金 … 同左</p> <p>役員退職慰労引当金 … 同左</p> |

| | 前連結会計年度 (自 平成21年4月1日 至 平成22年3月31日) | 当連結会計年度 (自 平成22年4月1日 至 平成23年3月31日) |
|--|--|---|
| | <p>関係会社投資損失引当金 …関係会社に対する投資について発生の見込まれる損失に備えて、各社の財政状態を勘案し、個別検討による必要額を計上しております。なお、関係会社投資損失引当金28百万円につきましては、投資有価証券の金額より直接控除して表示しております。</p> <p>商品券等引換損失引当金 …一定期間経過後に収益に計上した未引換の商品券等について、将来の引換時に発生する損失に備えるため、過去の実績に基づく将来の引換見込額を計上しております。</p> <p>環境対策引当金 …将来の環境対策を目的とした支出に備えるため、今後発生すると見込まれる費用を計上しております。</p> <p>————— —————</p> <p>(4) 重要な収益及び費用の計上基準 ① 完成工事高及び完成工事原価の計上基準 当連結会計年度末までの進捗部分について成果の確実性が認められる工事 工事進行基準 その他の工事 工事完成基準</p> <p>(5) 重要な外貨建の資産又は負債の本邦通貨への換算の基準 外貨建金銭債権債務は、連結決算日の直物為替相場により円貨に換算し、換算差額は損益として処理しております。なお、在外子会社等の資産及び負債は、連結決算日の直物為替相場により円貨に換算し、収益及び費用は期中平均相場により円貨に換算し、換算差額は純資産の部における為替換算調整勘定及び少数株主持分に含めております。</p> | <p>関係会社投資損失引当金 …関係会社に対する投資について発生の見込まれる損失に備えて、各社の財政状態を勘案し、個別検討による必要額を計上しております。なお、関係会社投資損失引当金12百万円につきましては、投資有価証券の金額より直接控除して表示しております。</p> <p>商品券等引換損失引当金 … 同左</p> <p>環境対策引当金 … 同左</p> <p>災害損失引当金 …災害による設備損傷等の原状回復費用等に備えるため、将来の支出見込額を計上しております。</p> <p>事業譲渡損失引当金 …事業譲渡に伴い将来発生することが見込まれる損失の見積額を計上しております。</p> <p>(4) 重要な収益及び費用の計上基準 ① 完成工事高及び完成工事原価の計上基準 当連結会計年度末までの進捗部分について成果の確実性が認められる工事 同左 その他の工事 同左</p> <p>(5) 重要な外貨建の資産又は負債の本邦通貨への換算の基準 同左</p> |

| | 前連結会計年度 (自 平成21年4月1日 至 平成22年3月31日) | 当連結会計年度 (自 平成22年4月1日 至 平成23年3月31日) |
|--|---|--|
| | <p>(6) 重要なヘッジ会計の方法</p> <p>ヘッジ会計の方法</p> <p>…繰延ヘッジ処理を採用しております。なお、親会社及び国内連結子会社は、主として、為替予約について振当処理の要件を満たしている場合は振当処理を、金利スワップについて特例処理の要件を満たしている場合は特例処理を採用しております。</p> <p>ヘッジ手段とヘッジ対象</p> <p>…外貨建債権債務等に係る為替リスク回避のための為替予約取引及び変動金利の借入金に係る金利固定化のための金利スワップ取引等</p> <p>ヘッジ方針</p> <p>…為替予約取引及び金利スワップ取引については、外貨建債権債務等に係る為替及び借入金に係る金利等の相場変動によるリスク回避のため、実需の範囲内でデリバティブ取引を利用しており、投機的なデリバティブ取引は行っておりません。デリバティブ取引については、各社の社内規則に従って管理を行っております。</p> <p>ヘッジ有効性評価の方法</p> <p>…金利スワップ取引については、ヘッジ対象のキャッシュ・フロー変動累計額とヘッジ手段のキャッシュ・フロー変動累計額の比率分析により、ヘッジ有効性の判定を行っております。</p> | <p>(6) 重要なヘッジ会計の方法</p> <p>ヘッジ会計の方法</p> <p>… 同左</p> <p>ヘッジ手段とヘッジ対象</p> <p>… 同左</p> <p>ヘッジ方針</p> <p>… 同左</p> <p>ヘッジ有効性評価の方法</p> <p>… 同左</p> <p>(7) のれんの償却方法及び償却期間</p> <p>5年間から20年間で均等償却し、僅少なものについては、発生時に全額償却しております。</p> <p>なお、平成22年3月31日以前に発生した負のれんについては、5年間で均等償却しております。</p> <p>(8) 連結キャッシュ・フロー計算書における資金の範囲</p> <p>手許現金、要求払預金及び容易に換金可能であり、かつ、価値の変動について僅少なリスクしか負わない取得日から3ヵ月以内に償還期限の到来する短期投資からなっております。</p> |

| | 前連結会計年度 (自 平成21年4月1日 至 平成22年3月31日) | 当連結会計年度 (自 平成22年4月1日 至 平成23年3月31日) |
|----------------------------|--|---|
| | (9) 消費税等の会計処理 親会社及び国内連結子会社の消費税及び地方消費税の会計処理は、主として税抜方式によっております。 (10) 連結納税制度の適用 連結納税制度を適用しております。 | (9) 消費税等の会計処理 同左 (10) 連結納税制度の適用 同左 |
| 5. 連結子会社の資産及び負債の評価に関する事項 | 連結子会社の資産及び負債の評価については、全面時価評価法を採用しております。 | ————— |
| 6. のれん及び負ののれんの償却に関する事項 | のれん及び負ののれんの償却については、5年間から20年間で均等償却し、僅少なものについては、発生時に全額償却しております。 | ————— |
| 7. 連結キャッシュ・フロー計算書における資金の範囲 | 連結キャッシュ・フロー計算書における資金（現金及び現金同等物）は、手許現金、要求払預金及び容易に換金可能であり、かつ、価値の変動について僅少なりスクしか負わない取得日から3ヵ月以内に償還期限の到来する短期投資からなっております。 | ————— |

【会計処理の変更】

| <p>前連結会計年度 (自 平成21年 4月 1日 至 平成22年 3月31日)</p> | <p>当連結会計年度 (自 平成22年 4月 1日 至 平成23年 3月31日)</p> |
|---|---|
| <p>(工事契約に関する会計基準の適用) 当連結会計年度より、「工事契約に関する会計基準」(企業会計基準第15号 平成19年12月27日)及び「工事契約に関する会計基準の適用指針」(企業会計基準適用指針第18号 平成19年12月27日)を適用し、当連結会計年度に着手した工事契約から、当連結会計年度末までの進捗部分について成果の確実性が認められる工事については工事進行基準を、その他の工事については工事完成基準を適用しております。 この変更に伴う連結財務諸表及びセグメント情報に与える影響は軽微であります。</p> | <p>—————</p> |
| <p>(退職給付に係る会計基準の一部改正の適用) 当連結会計年度より、「「退職給付に係る会計基準」の一部改正(その3)」(企業会計基準第19号 平成20年 7月31日)を適用しております。 この変更に伴う連結財務諸表、セグメント情報及び退職給付債務の未処理残高に与える影響はありません。</p> | <p>—————</p> |
| <p>—————</p> | <p>(資産除去債務に関する会計基準の適用) 当連結会計年度より、「資産除去債務に関する会計基準」(企業会計基準第18号 平成20年 3月31日)及び「資産除去債務に関する会計基準の適用指針」(企業会計基準適用指針第21号 平成20年 3月31日)を適用しております。 これにより、当連結会計年度の営業利益及び経常利益が114百万円、税金等調整前当期純利益が447百万円、それぞれ減少しております。</p> |
| <p>—————</p> | <p>(企業結合に関する会計基準等の適用) 当連結会計年度より、「企業結合に関する会計基準」(企業会計基準第21号 平成20年12月26日)、「連結財務諸表に関する会計基準」(企業会計基準第22号 平成20年12月26日)、「『研究開発費等に係る会計基準』の一部改正」(企業会計基準第23号 平成20年12月26日)、「事業分離等に関する会計基準」(企業会計基準第7号 平成20年12月26日)、「持分法に関する会計基準」(企業会計基準第16号 平成20年12月26日公表分)及び「企業結合会計基準及び事業分離等会計基準に関する適用指針」(企業会計基準適用指針第10号 平成20年12月26日)を適用しております。</p> |

【表示方法の変更】

| <p>前連結会計年度 (自 平成21年4月1日 至 平成22年3月31日)</p> | <p>当連結会計年度 (自 平成22年4月1日 至 平成23年3月31日)</p> |
|--|--|
| <p>(連結損益計算書関係)</p> <p>1. 「負ののれん償却額」は、前連結会計年度は「その他(営業外収益)」に含めて表示しておりましたが、金額の重要性が増したため、当連結会計年度より区分掲記することといたしました。なお、前連結会計年度の「その他(営業外収益)」に含まれる「負ののれん償却額」の金額は189百万円であります。</p> <p>(連結キャッシュ・フロー計算書関係)</p> <p>1. 「定期預金の払戻による収入」は、前連結会計年度は「投資活動によるキャッシュ・フロー」の「その他」に含めて表示しておりましたが、金額の重要性が増したため、当連結会計年度において区分掲記することといたしました。なお、前連結会計年度の「投資活動によるキャッシュ・フロー」の「その他」に含まれる「定期預金の払戻による収入」の金額は0百万円であります。</p> | <p>(連結損益計算書関係)</p> <p>1. 当連結会計年度より、「連結財務諸表に関する会計基準」(企業会計基準第22号 平成20年12月26日)に基づき、財務諸表等規則等の一部を改正する内閣府令(平成21年3月24日 内閣府令第5号)を適用し、「少数株主損益調整前当期純利益」の科目を表示しております。</p> <p>(連結キャッシュ・フロー計算書関係)</p> <p>1. 「定期預金の払戻による収入」は、前連結会計年度は区分掲記しておりましたが、金額の重要性がなくなったため、当連結会計年度より、「投資活動によるキャッシュ・フロー」の「その他」に含めて表示することといたしました。なお、当連結会計年度の「定期預金の払戻による収入」は、1,210百万円であります。</p> <p>2. 「自己株式の売却による収入」は、前連結会計年度は「財務活動によるキャッシュ・フロー」の「その他」に含めて表示しておりましたが、金額の重要性が増したため、当連結会計年度より区分掲記することといたしました。なお、前連結会計年度の「財務活動によるキャッシュ・フロー」の「その他」に含まれる「自己株式の売却による収入」は、1百万円であります。</p> |

【追加情報】

| <p>前連結会計年度 (自 平成21年4月1日 至 平成22年3月31日)</p> | <p>当連結会計年度 (自 平成22年4月1日 至 平成23年3月31日)</p> |
|---|---|
| <p>—————</p> | <p>当連結会計年度より、「包括利益の表示に関する会計基準」(企業会計基準第25号 平成22年6月30日)を適用しております。ただし、「その他の包括利益累計額」及び「その他の包括利益累計額合計」の前連結会計年度の金額は、「評価・換算差額等」及び「評価・換算差額等合計」の金額を記載しております。</p> |

【注記事項】

(連結貸借対照表関係)

| 前連結会計年度 (平成22年3月31日) | 当連結会計年度 (平成23年3月31日) | | | | | | | | | | | | | | | | | | | | | | | | | | | | | | | | | | | | | | | | | | | | | | | | | | | | | | | | |
|--|-------------------------|-----------|--------|-----------|----|-----------|----------------------------------|--------|------|-------|---|-----------|-------|-----------|---------------|-----------|-------|-----------|--------------|--------|-----|------|---|-----------|-----------|--------|---|------------|-----------|----|-----------|----|-----------|--------|-----------|----------------------------------|--------|--------------------|--------|------|-------|---|-----------|-------|-----------|---------------|-----------|-------|-----------|--------------|--------|-----|------|---|------------|-----------|--------|
| <p>※1. 非連結子会社及び関連会社に対するものは次のとおりであります。</p> <table style="width: 100%; border-collapse: collapse;"> <tr> <td style="padding-left: 20px;">投資有価証券(株式)</td> <td style="text-align: right;">19,603百万円</td> </tr> </table> <p>※2. 担保資産及び担保付債務 担保に供している資産は次の通りであります。</p> <table style="width: 100%; border-collapse: collapse;"> <tr> <td style="padding-left: 20px;">投資有価証券</td> <td style="text-align: right;">24,827百万円</td> </tr> <tr> <td style="padding-left: 20px;">建物</td> <td style="text-align: right;">16,730百万円</td> </tr> <tr> <td style="padding-left: 40px;">1年内に満期の 到来する有価証券 (その他流動資産)</td> <td style="text-align: right; vertical-align: bottom;">150百万円</td> </tr> <tr> <td style="padding-left: 20px;">定期預金</td> <td style="text-align: right;">24百万円</td> </tr> <tr> <td style="padding-left: 40px;">計</td> <td style="text-align: right; border-top: 1px solid black;">41,732百万円</td> </tr> </table> <p>担保付債務は次の通りであります。</p> <table style="width: 100%; border-collapse: collapse;"> <tr> <td style="padding-left: 20px;">短期借入金</td> <td style="text-align: right;">35,500百万円</td> </tr> <tr> <td style="padding-left: 20px;">1年内返済予定の長期借入金</td> <td style="text-align: right;">34,918百万円</td> </tr> <tr> <td style="padding-left: 20px;">長期借入金</td> <td style="text-align: right;">26,454百万円</td> </tr> <tr> <td style="padding-left: 20px;">商品券(その他流動負債)</td> <td style="text-align: right;">166百万円</td> </tr> <tr> <td style="padding-left: 20px;">未払金</td> <td style="text-align: right;">2百万円</td> </tr> <tr> <td style="padding-left: 40px;">計</td> <td style="text-align: right; border-top: 1px solid black;">97,040百万円</td> </tr> </table> <p>なお、上記のほか、短期借入金1,200百万円に対して自己株式132百万円を担保に供しております。</p> <p>3. 保証債務 下記の従業員の金融機関からの借入金に対して保証を行っております。</p> <table style="width: 100%; border-collapse: collapse;"> <tr> <td style="padding-left: 20px;">従業員(住宅資金)</td> <td style="text-align: right;">182百万円</td> </tr> </table> <p>4. 受取手形割引高は488百万円であります。</p> <p>※5. 「土地の再評価に関する法律(平成10年3月31日公布法律第34号)」に基づき、事業用土地の再評価を行い、評価差額は税金相当額を「再評価に係る繰延税金負債」として負債の部に計上し、これを控除した残額を「土地再評価差額金」として純資産の部に計上しております。</p> <p>(1) 再評価の方法 「土地の再評価に関する法律施行令(平成10年3月31日公布政令第119号)」第2条第4号に定める路線価、及び路線価のない土地は第3号に定める固定資産税評価額に基づいて、合理的な調整を行って評価額を算出しております。</p> <p>(2) 再評価を行った年月日 平成13年3月31日</p> <p>※6. 投資有価証券のうち、158百万円については貸株に提供しております。</p> | 投資有価証券(株式) | 19,603百万円 | 投資有価証券 | 24,827百万円 | 建物 | 16,730百万円 | 1年内に満期の 到来する有価証券 (その他流動資産) | 150百万円 | 定期預金 | 24百万円 | 計 | 41,732百万円 | 短期借入金 | 35,500百万円 | 1年内返済予定の長期借入金 | 34,918百万円 | 長期借入金 | 26,454百万円 | 商品券(その他流動負債) | 166百万円 | 未払金 | 2百万円 | 計 | 97,040百万円 | 従業員(住宅資金) | 182百万円 | <p>※1. 非連結子会社及び関連会社に対するものは次のとおりであります。</p> <table style="width: 100%; border-collapse: collapse;"> <tr> <td style="padding-left: 20px;">投資有価証券(株式)</td> <td style="text-align: right;">20,317百万円</td> </tr> </table> <p>※2. 担保資産及び担保付債務 担保に供している資産は次の通りであります。</p> <table style="width: 100%; border-collapse: collapse;"> <tr> <td style="padding-left: 20px;">土地</td> <td style="text-align: right;">34,512百万円</td> </tr> <tr> <td style="padding-left: 20px;">建物</td> <td style="text-align: right;">26,372百万円</td> </tr> <tr> <td style="padding-left: 20px;">投資有価証券</td> <td style="text-align: right;">18,301百万円</td> </tr> <tr> <td style="padding-left: 40px;">1年内に満期の 到来する有価証券 (その他流動資産)</td> <td style="text-align: right; vertical-align: bottom;">170百万円</td> </tr> <tr> <td style="padding-left: 20px;">借地権 (その他無形固定資産)</td> <td style="text-align: right;">162百万円</td> </tr> <tr> <td style="padding-left: 20px;">定期預金</td> <td style="text-align: right;">21百万円</td> </tr> <tr> <td style="padding-left: 40px;">計</td> <td style="text-align: right; border-top: 1px solid black;">79,540百万円</td> </tr> </table> <p>担保付債務は次の通りであります。</p> <table style="width: 100%; border-collapse: collapse;"> <tr> <td style="padding-left: 20px;">長期借入金</td> <td style="text-align: right;">75,757百万円</td> </tr> <tr> <td style="padding-left: 20px;">1年内返済予定の長期借入金</td> <td style="text-align: right;">30,315百万円</td> </tr> <tr> <td style="padding-left: 20px;">短期借入金</td> <td style="text-align: right;">23,700百万円</td> </tr> <tr> <td style="padding-left: 20px;">商品券(その他流動負債)</td> <td style="text-align: right;">203百万円</td> </tr> <tr> <td style="padding-left: 20px;">未払金</td> <td style="text-align: right;">1百万円</td> </tr> <tr> <td style="padding-left: 40px;">計</td> <td style="text-align: right; border-top: 1px solid black;">129,977百万円</td> </tr> </table> <p>3. 保証債務 下記の従業員の金融機関からの借入金に対して保証を行っております。</p> <table style="width: 100%; border-collapse: collapse;"> <tr> <td style="padding-left: 20px;">従業員(住宅資金)</td> <td style="text-align: right;">156百万円</td> </tr> </table> <p>4. 受取手形割引高は368百万円であります。</p> <p>※5. 「土地の再評価に関する法律(平成10年3月31日公布法律第34号)」に基づき、事業用土地の再評価を行い、評価差額は税金相当額を「再評価に係る繰延税金負債」として負債の部に計上し、これを控除した残額を「土地再評価差額金」として純資産の部に計上しております。</p> <p>(1) 再評価の方法 「土地の再評価に関する法律施行令(平成10年3月31日公布政令第119号)」第2条第4号に定める路線価、及び路線価のない土地は第3号に定める固定資産税評価額に基づいて、合理的な調整を行って評価額を算出しております。</p> <p>(2) 再評価を行った年月日 平成13年3月31日</p> <p>※6. 投資有価証券のうち、163百万円については貸株に提供しております。</p> | 投資有価証券(株式) | 20,317百万円 | 土地 | 34,512百万円 | 建物 | 26,372百万円 | 投資有価証券 | 18,301百万円 | 1年内に満期の 到来する有価証券 (その他流動資産) | 170百万円 | 借地権 (その他無形固定資産) | 162百万円 | 定期預金 | 21百万円 | 計 | 79,540百万円 | 長期借入金 | 75,757百万円 | 1年内返済予定の長期借入金 | 30,315百万円 | 短期借入金 | 23,700百万円 | 商品券(その他流動負債) | 203百万円 | 未払金 | 1百万円 | 計 | 129,977百万円 | 従業員(住宅資金) | 156百万円 |
| 投資有価証券(株式) | 19,603百万円 | | | | | | | | | | | | | | | | | | | | | | | | | | | | | | | | | | | | | | | | | | | | | | | | | | | | | | | | |
| 投資有価証券 | 24,827百万円 | | | | | | | | | | | | | | | | | | | | | | | | | | | | | | | | | | | | | | | | | | | | | | | | | | | | | | | | |
| 建物 | 16,730百万円 | | | | | | | | | | | | | | | | | | | | | | | | | | | | | | | | | | | | | | | | | | | | | | | | | | | | | | | | |
| 1年内に満期の 到来する有価証券 (その他流動資産) | 150百万円 | | | | | | | | | | | | | | | | | | | | | | | | | | | | | | | | | | | | | | | | | | | | | | | | | | | | | | | | |
| 定期預金 | 24百万円 | | | | | | | | | | | | | | | | | | | | | | | | | | | | | | | | | | | | | | | | | | | | | | | | | | | | | | | | |
| 計 | 41,732百万円 | | | | | | | | | | | | | | | | | | | | | | | | | | | | | | | | | | | | | | | | | | | | | | | | | | | | | | | | |
| 短期借入金 | 35,500百万円 | | | | | | | | | | | | | | | | | | | | | | | | | | | | | | | | | | | | | | | | | | | | | | | | | | | | | | | | |
| 1年内返済予定の長期借入金 | 34,918百万円 | | | | | | | | | | | | | | | | | | | | | | | | | | | | | | | | | | | | | | | | | | | | | | | | | | | | | | | | |
| 長期借入金 | 26,454百万円 | | | | | | | | | | | | | | | | | | | | | | | | | | | | | | | | | | | | | | | | | | | | | | | | | | | | | | | | |
| 商品券(その他流動負債) | 166百万円 | | | | | | | | | | | | | | | | | | | | | | | | | | | | | | | | | | | | | | | | | | | | | | | | | | | | | | | | |
| 未払金 | 2百万円 | | | | | | | | | | | | | | | | | | | | | | | | | | | | | | | | | | | | | | | | | | | | | | | | | | | | | | | | |
| 計 | 97,040百万円 | | | | | | | | | | | | | | | | | | | | | | | | | | | | | | | | | | | | | | | | | | | | | | | | | | | | | | | | |
| 従業員(住宅資金) | 182百万円 | | | | | | | | | | | | | | | | | | | | | | | | | | | | | | | | | | | | | | | | | | | | | | | | | | | | | | | | |
| 投資有価証券(株式) | 20,317百万円 | | | | | | | | | | | | | | | | | | | | | | | | | | | | | | | | | | | | | | | | | | | | | | | | | | | | | | | | |
| 土地 | 34,512百万円 | | | | | | | | | | | | | | | | | | | | | | | | | | | | | | | | | | | | | | | | | | | | | | | | | | | | | | | | |
| 建物 | 26,372百万円 | | | | | | | | | | | | | | | | | | | | | | | | | | | | | | | | | | | | | | | | | | | | | | | | | | | | | | | | |
| 投資有価証券 | 18,301百万円 | | | | | | | | | | | | | | | | | | | | | | | | | | | | | | | | | | | | | | | | | | | | | | | | | | | | | | | | |
| 1年内に満期の 到来する有価証券 (その他流動資産) | 170百万円 | | | | | | | | | | | | | | | | | | | | | | | | | | | | | | | | | | | | | | | | | | | | | | | | | | | | | | | | |
| 借地権 (その他無形固定資産) | 162百万円 | | | | | | | | | | | | | | | | | | | | | | | | | | | | | | | | | | | | | | | | | | | | | | | | | | | | | | | | |
| 定期預金 | 21百万円 | | | | | | | | | | | | | | | | | | | | | | | | | | | | | | | | | | | | | | | | | | | | | | | | | | | | | | | | |
| 計 | 79,540百万円 | | | | | | | | | | | | | | | | | | | | | | | | | | | | | | | | | | | | | | | | | | | | | | | | | | | | | | | | |
| 長期借入金 | 75,757百万円 | | | | | | | | | | | | | | | | | | | | | | | | | | | | | | | | | | | | | | | | | | | | | | | | | | | | | | | | |
| 1年内返済予定の長期借入金 | 30,315百万円 | | | | | | | | | | | | | | | | | | | | | | | | | | | | | | | | | | | | | | | | | | | | | | | | | | | | | | | | |
| 短期借入金 | 23,700百万円 | | | | | | | | | | | | | | | | | | | | | | | | | | | | | | | | | | | | | | | | | | | | | | | | | | | | | | | | |
| 商品券(その他流動負債) | 203百万円 | | | | | | | | | | | | | | | | | | | | | | | | | | | | | | | | | | | | | | | | | | | | | | | | | | | | | | | | |
| 未払金 | 1百万円 | | | | | | | | | | | | | | | | | | | | | | | | | | | | | | | | | | | | | | | | | | | | | | | | | | | | | | | | |
| 計 | 129,977百万円 | | | | | | | | | | | | | | | | | | | | | | | | | | | | | | | | | | | | | | | | | | | | | | | | | | | | | | | | |
| 従業員(住宅資金) | 156百万円 | | | | | | | | | | | | | | | | | | | | | | | | | | | | | | | | | | | | | | | | | | | | | | | | | | | | | | | | |

(連結損益計算書関係)

| 前連結会計年度 (自 平成21年 4月 1日 至 平成22年 3月31日) | 当連結会計年度 (自 平成22年 4月 1日 至 平成23年 3月31日) | | | | | | | | | | | | | | | | | | | | | | | | | | | | | | | | | | | | | | | | | | | | | | | | | | | | | | | | | | | | | | | | | |
|---|---|----------------------------|----------|--------|-----|-----------|----------|--------|--------|----------|----|----|----|------|-------------------|------------|-------------|------|----|----------|--------------------|-----|-------------|--------|-------------------|-------|-------------------|-------|-----|------|---|---------|----------|----------|--------|-----|-----------|----------|--------|--------|----------|--------------------|--------|-------------|--------|-------------------------|--------|------------------|-------|----------|--|----------|----|----|----|------|-----------------|-----------|----------------------------|--------|-----------------|-----------|-------------------|------|-------------------|------|
| <p>※1. 販売費及び一般管理費のうち主なものは次のとおりであります。</p> <table style="width: 100%; border-collapse: collapse;"> <tr><td style="width: 60%;">広告宣伝販促費</td><td style="text-align: right;">7,482百万円</td></tr> <tr><td>貸倒引当金繰入額</td><td style="text-align: right;">136百万円</td></tr> <tr><td>労務費</td><td style="text-align: right;">28,255百万円</td></tr> <tr><td>賞与引当金繰入額</td><td style="text-align: right;">907百万円</td></tr> <tr><td>退職給付費用</td><td style="text-align: right;">1,464百万円</td></tr> </table> <p>※2. 一般管理費及び当期製造費用に含まれる研究開発費</p> <p style="text-align: right;">4,715百万円</p> <p style="text-align: center;">—————</p> <p>※5. 当連結会計年度において、当社グループは以下の資産グループについて減損損失を計上しております。</p> <table border="1" style="width: 100%; border-collapse: collapse;"> <thead> <tr> <th style="width: 15%;">場所</th> <th style="width: 15%;">用途</th> <th style="width: 20%;">種類</th> <th style="width: 50%;">減損損失</th> </tr> </thead> <tbody> <tr> <td rowspan="2" style="text-align: center;">東京都 中央区 2物件</td> <td rowspan="2" style="text-align: center;">賃貸用 不動産</td> <td style="text-align: center;">建物及び 構築物</td> <td style="text-align: right;">3百万円</td> </tr> <tr> <td style="text-align: center;">土地</td> <td style="text-align: right;">5,619百万円</td> </tr> <tr> <td rowspan="4" style="text-align: center;">栃木県 栃木市 他2物件</td> <td rowspan="4" style="text-align: center;">事業所</td> <td style="text-align: center;">建物及び 構築物</td> <td style="text-align: right;">330百万円</td> </tr> <tr> <td style="text-align: center;">機械装置 及び運搬 具</td> <td style="text-align: right;">81百万円</td> </tr> <tr> <td style="text-align: center;">工具、器 具及び備 品</td> <td style="text-align: right;">42百万円</td> </tr> <tr> <td style="text-align: center;">その他</td> <td style="text-align: right;">4百万円</td> </tr> </tbody> </table> | 広告宣伝販促費 | 7,482百万円 | 貸倒引当金繰入額 | 136百万円 | 労務費 | 28,255百万円 | 賞与引当金繰入額 | 907百万円 | 退職給付費用 | 1,464百万円 | 場所 | 用途 | 種類 | 減損損失 | 東京都 中央区 2物件 | 賃貸用 不動産 | 建物及び 構築物 | 3百万円 | 土地 | 5,619百万円 | 栃木県 栃木市 他2物件 | 事業所 | 建物及び 構築物 | 330百万円 | 機械装置 及び運搬 具 | 81百万円 | 工具、器 具及び備 品 | 42百万円 | その他 | 4百万円 | <p>※1. 販売費及び一般管理費のうち主なものは次のとおりであります。</p> <table style="width: 100%; border-collapse: collapse;"> <tr><td style="width: 60%;">広告宣伝販促費</td><td style="text-align: right;">7,079百万円</td></tr> <tr><td>貸倒引当金繰入額</td><td style="text-align: right;">134百万円</td></tr> <tr><td>労務費</td><td style="text-align: right;">35,205百万円</td></tr> <tr><td>賞与引当金繰入額</td><td style="text-align: right;">949百万円</td></tr> <tr><td>退職給付費用</td><td style="text-align: right;">1,687百万円</td></tr> </table> <p>※2. 一般管理費及び当期製造費用に含まれる研究開発費</p> <p style="text-align: right;">5,497百万円</p> <p>※3. 災害による損失の内訳は次のとおりであります。</p> <table style="width: 100%; border-collapse: collapse;"> <tr><td style="width: 60%;">固定資産や棚卸資産の 滅失損失</td><td style="text-align: right;">102百万円</td></tr> <tr><td>災害資産の原状回復費等</td><td style="text-align: right;">557百万円</td></tr> <tr><td>災害による操業・営業休 止期間中の固定費</td><td style="text-align: right;">840百万円</td></tr> <tr><td>その他震災に関連する 費用</td><td style="text-align: right;">23百万円</td></tr> <tr><td colspan="2" style="border-top: 1px solid black;">災害による損失計</td><td style="text-align: right;">1,523百万円</td></tr> </table> <p>※4. 固定資産除却損等は、建物及び備品の除却並びにそれに係る費用及び無形固定資産の臨時償却費であります。</p> <p>※5. 当連結会計年度において、当社グループは以下の資産グループについて減損損失を計上しております。</p> <table border="1" style="width: 100%; border-collapse: collapse;"> <thead> <tr> <th style="width: 15%;">場所</th> <th style="width: 15%;">用途</th> <th style="width: 20%;">種類</th> <th style="width: 50%;">減損損失</th> </tr> </thead> <tbody> <tr> <td style="text-align: center;">千葉県 千葉市 等</td> <td style="text-align: center;">事業用 資産</td> <td style="text-align: center;">投資その 他の資産 (その他) 等</td> <td style="text-align: right;">176百万円</td> </tr> <tr> <td rowspan="2" style="text-align: center;">秋田県 大仙市 等</td> <td rowspan="2" style="text-align: center;">事業用 資産</td> <td style="text-align: center;">機械装置 及び運搬 具</td> <td style="text-align: right;">2百万円</td> </tr> <tr> <td style="text-align: center;">工具、器 具及び備 品</td> <td style="text-align: right;">7百万円</td> </tr> </tbody> </table> | 広告宣伝販促費 | 7,079百万円 | 貸倒引当金繰入額 | 134百万円 | 労務費 | 35,205百万円 | 賞与引当金繰入額 | 949百万円 | 退職給付費用 | 1,687百万円 | 固定資産や棚卸資産の 滅失損失 | 102百万円 | 災害資産の原状回復費等 | 557百万円 | 災害による操業・営業休 止期間中の固定費 | 840百万円 | その他震災に関連する 費用 | 23百万円 | 災害による損失計 | | 1,523百万円 | 場所 | 用途 | 種類 | 減損損失 | 千葉県 千葉市 等 | 事業用 資産 | 投資その 他の資産 (その他) 等 | 176百万円 | 秋田県 大仙市 等 | 事業用 資産 | 機械装置 及び運搬 具 | 2百万円 | 工具、器 具及び備 品 | 7百万円 |
| 広告宣伝販促費 | 7,482百万円 | | | | | | | | | | | | | | | | | | | | | | | | | | | | | | | | | | | | | | | | | | | | | | | | | | | | | | | | | | | | | | | | | |
| 貸倒引当金繰入額 | 136百万円 | | | | | | | | | | | | | | | | | | | | | | | | | | | | | | | | | | | | | | | | | | | | | | | | | | | | | | | | | | | | | | | | | |
| 労務費 | 28,255百万円 | | | | | | | | | | | | | | | | | | | | | | | | | | | | | | | | | | | | | | | | | | | | | | | | | | | | | | | | | | | | | | | | | |
| 賞与引当金繰入額 | 907百万円 | | | | | | | | | | | | | | | | | | | | | | | | | | | | | | | | | | | | | | | | | | | | | | | | | | | | | | | | | | | | | | | | | |
| 退職給付費用 | 1,464百万円 | | | | | | | | | | | | | | | | | | | | | | | | | | | | | | | | | | | | | | | | | | | | | | | | | | | | | | | | | | | | | | | | | |
| 場所 | 用途 | 種類 | 減損損失 | | | | | | | | | | | | | | | | | | | | | | | | | | | | | | | | | | | | | | | | | | | | | | | | | | | | | | | | | | | | | | | |
| 東京都 中央区 2物件 | 賃貸用 不動産 | 建物及び 構築物 | 3百万円 | | | | | | | | | | | | | | | | | | | | | | | | | | | | | | | | | | | | | | | | | | | | | | | | | | | | | | | | | | | | | | | |
| | | 土地 | 5,619百万円 | | | | | | | | | | | | | | | | | | | | | | | | | | | | | | | | | | | | | | | | | | | | | | | | | | | | | | | | | | | | | | | |
| 栃木県 栃木市 他2物件 | 事業所 | 建物及び 構築物 | 330百万円 | | | | | | | | | | | | | | | | | | | | | | | | | | | | | | | | | | | | | | | | | | | | | | | | | | | | | | | | | | | | | | | |
| | | 機械装置 及び運搬 具 | 81百万円 | | | | | | | | | | | | | | | | | | | | | | | | | | | | | | | | | | | | | | | | | | | | | | | | | | | | | | | | | | | | | | | |
| | | 工具、器 具及び備 品 | 42百万円 | | | | | | | | | | | | | | | | | | | | | | | | | | | | | | | | | | | | | | | | | | | | | | | | | | | | | | | | | | | | | | | |
| | | その他 | 4百万円 | | | | | | | | | | | | | | | | | | | | | | | | | | | | | | | | | | | | | | | | | | | | | | | | | | | | | | | | | | | | | | | |
| 広告宣伝販促費 | 7,079百万円 | | | | | | | | | | | | | | | | | | | | | | | | | | | | | | | | | | | | | | | | | | | | | | | | | | | | | | | | | | | | | | | | | |
| 貸倒引当金繰入額 | 134百万円 | | | | | | | | | | | | | | | | | | | | | | | | | | | | | | | | | | | | | | | | | | | | | | | | | | | | | | | | | | | | | | | | | |
| 労務費 | 35,205百万円 | | | | | | | | | | | | | | | | | | | | | | | | | | | | | | | | | | | | | | | | | | | | | | | | | | | | | | | | | | | | | | | | | |
| 賞与引当金繰入額 | 949百万円 | | | | | | | | | | | | | | | | | | | | | | | | | | | | | | | | | | | | | | | | | | | | | | | | | | | | | | | | | | | | | | | | | |
| 退職給付費用 | 1,687百万円 | | | | | | | | | | | | | | | | | | | | | | | | | | | | | | | | | | | | | | | | | | | | | | | | | | | | | | | | | | | | | | | | | |
| 固定資産や棚卸資産の 滅失損失 | 102百万円 | | | | | | | | | | | | | | | | | | | | | | | | | | | | | | | | | | | | | | | | | | | | | | | | | | | | | | | | | | | | | | | | | |
| 災害資産の原状回復費等 | 557百万円 | | | | | | | | | | | | | | | | | | | | | | | | | | | | | | | | | | | | | | | | | | | | | | | | | | | | | | | | | | | | | | | | | |
| 災害による操業・営業休 止期間中の固定費 | 840百万円 | | | | | | | | | | | | | | | | | | | | | | | | | | | | | | | | | | | | | | | | | | | | | | | | | | | | | | | | | | | | | | | | | |
| その他震災に関連する 費用 | 23百万円 | | | | | | | | | | | | | | | | | | | | | | | | | | | | | | | | | | | | | | | | | | | | | | | | | | | | | | | | | | | | | | | | | |
| 災害による損失計 | | 1,523百万円 | | | | | | | | | | | | | | | | | | | | | | | | | | | | | | | | | | | | | | | | | | | | | | | | | | | | | | | | | | | | | | | | |
| 場所 | 用途 | 種類 | 減損損失 | | | | | | | | | | | | | | | | | | | | | | | | | | | | | | | | | | | | | | | | | | | | | | | | | | | | | | | | | | | | | | | |
| 千葉県 千葉市 等 | 事業用 資産 | 投資その 他の資産 (その他) 等 | 176百万円 | | | | | | | | | | | | | | | | | | | | | | | | | | | | | | | | | | | | | | | | | | | | | | | | | | | | | | | | | | | | | | | |
| 秋田県 大仙市 等 | 事業用 資産 | 機械装置 及び運搬 具 | 2百万円 | | | | | | | | | | | | | | | | | | | | | | | | | | | | | | | | | | | | | | | | | | | | | | | | | | | | | | | | | | | | | | | |
| | | 工具、器 具及び備 品 | 7百万円 | | | | | | | | | | | | | | | | | | | | | | | | | | | | | | | | | | | | | | | | | | | | | | | | | | | | | | | | | | | | | | | |

| <p style="text-align: center;">前連結会計年度 (自 平成21年 4月 1日 至 平成22年 3月31日)</p> | <p style="text-align: center;">当連結会計年度 (自 平成22年 4月 1日 至 平成23年 3月31日)</p> | | | | | | | | |
|---|--|----------|-----------------------|--------|---------------------|--------|------------------|--------|---|
| <p>当社グループは、原則として管理会計上の事業単位でグルーピングし、賃貸用不動産、遊休不動産および売却予定不動産については、個別物件ごとにグルーピングしております。</p> <p>当連結会計年度においては、上記賃貸用不動産についてその市場価格が帳簿価額に対して著しく下落していることが認められたため、また、上記事業所については閉鎖を決定したことにより、帳簿価額を回収可能価額まで減額し、当該減少額を減損損失として特別損失に計上しております。</p> <p>なお、当該資産グループの回収可能価額は正味売却価額により測定しており、不動産鑑定士による鑑定評価額または路線価に基づく時価等により算定しております。</p> <p>※6. 固定資産売却益の主なものは、建物及び土地の売却によるものであります。</p> <p>※7. 固定資産除却損は、建物及び備品の除却並びにそれに係る費用であります。</p> <p>※8. 事業構造改善費用の内訳は次のとおりであります。</p> <table style="width: 100%; border-collapse: collapse;"> <tr> <td style="padding-left: 20px;">希望退職募集に係る 優遇退職金</td> <td style="text-align: right; vertical-align: bottom;">1,477百万円</td> </tr> <tr> <td style="padding-left: 20px;">希望退職募集に係る 再就職支援費用等</td> <td style="text-align: right; vertical-align: bottom;">108百万円</td> </tr> <tr> <td style="padding-left: 20px;">事業撤退に係る たな卸資産評価損</td> <td style="text-align: right; vertical-align: bottom;">399百万円</td> </tr> <tr> <td style="padding-left: 20px;">事業撤退に係る その他費用</td> <td style="text-align: right; vertical-align: bottom;">104百万円</td> </tr> </table> | 希望退職募集に係る 優遇退職金 | 1,477百万円 | 希望退職募集に係る 再就職支援費用等 | 108百万円 | 事業撤退に係る たな卸資産評価損 | 399百万円 | 事業撤退に係る その他費用 | 104百万円 | <p>当社グループは、原則として管理会計上の事業単位でグルーピングし、賃貸用不動産、遊休不動産および売却予定不動産については、個別物件ごとにグルーピングしております。</p> <p>投資その他の資産(その他)等については、主として電子部品等事業において長期前払費用の使用見込期間を超える部分の全額について回収可能性がなくなったと判断し、減損損失として特別損失を計上しております。</p> <p>また、電子部品等事業において将来キャッシュ・フローの回収が見込めない事業に関する資産について全額を減損損失として特別損失に計上しております。</p> <p style="text-align: right;">_____</p> <p style="text-align: right;">_____</p> <p style="text-align: right;">_____</p> |
| 希望退職募集に係る 優遇退職金 | 1,477百万円 | | | | | | | | |
| 希望退職募集に係る 再就職支援費用等 | 108百万円 | | | | | | | | |
| 事業撤退に係る たな卸資産評価損 | 399百万円 | | | | | | | | |
| 事業撤退に係る その他費用 | 104百万円 | | | | | | | | |

(連結包括利益計算書関係)

当連結会計年度(自平成22年4月1日至平成23年3月31日)

| | | |
|----|------------------------------|-----------|
| ※1 | 当連結会計年度の直前連結会計年度における包括利益 | |
| | 親会社株主に係る包括利益 | △4,636百万円 |
| | 少数株主に係る包括利益 | 154百万円 |
| | 計 | △4,482百万円 |
| ※2 | 当連結会計年度の直前連結会計年度におけるその他の包括利益 | |
| | その他有価証券評価差額金 | 602百万円 |
| | 繰延ヘッジ損益 | 8百万円 |
| | 為替換算調整勘定 | △949百万円 |
| | 持分法適用会社に対する持分相当額 | △662百万円 |
| | 計 | △1,000百万円 |

(連結株主資本等変動計算書関係)

前連結会計年度(自平成21年4月1日至平成22年3月31日)

1. 発行済株式の種類及び総数並びに自己株式の種類及び株式数に関する事項

| | 前連結会計年度末 株式数(千株) | 当連結会計年度増 加株式数(千株) | 当連結会計年度減 少株式数(千株) | 当連結会計年度末 株式数(千株) |
|---------|---------------------|----------------------|----------------------|---------------------|
| 発行済株式 | | | | |
| 普通株式(注) | 116,424 | 70,141 | — | 186,565 |
| 合計 | 116,424 | 70,141 | — | 186,565 |
| 自己株式 | | | | |
| 普通株式(注) | 1,435 | 11,969 | 2 | 13,403 |
| 合計 | 1,435 | 11,969 | 2 | 13,403 |

(注) 普通株式の発行済株式総数の増加70,141千株は、株式交換による増加であり、普通株式の自己株式の株式数の増加11,969千株は、株式交換に伴う当社子会社による当社株式取得及び単元未満株式の買取による増加等でありま

す。
普通株式の自己株式の株式数の減少2千株は、単元未満株式の売渡請求による減少であります。

2. 配当に関する事項

(1) 配当金支払額

| (決議) | 株式の種類 | 配当金の総額 (百万円) | 1株当たり配当 額(円) | 基準日 | 効力発生日 |
|----------------------|-------|-----------------|-----------------|------------|------------|
| 平成21年6月29日 定時株主総会 | 普通株式 | 290 | 2.50 | 平成21年3月31日 | 平成21年6月30日 |

(2) 基準日が当連結会計年度に属する配当のうち、配当の効力発生日が翌連結会計年度となるもの
該当事項はありません。

※3. 利益剰余金の「その他」の変動△19百万円は、持分法適用会社における在外子会社の退職給付債務変動額で
あります。

※4. 自己株式の「その他」の変動△0百万円は、持分法適用会社の持分比率変動に伴う減少であります。

当連結会計年度（自 平成22年4月1日 至 平成23年3月31日）

1. 発行済株式の種類及び総数並びに自己株式の種類及び株式数に関する事項

| | 前連結会計年度末 株式数（千株） | 当連結会計年度増 加株式数（千株） | 当連結会計年度減 少株式数（千株） | 当連結会計年度末 株式数（千株） |
|---------|---------------------|----------------------|----------------------|---------------------|
| 発行済株式 | | | | |
| 普通株式 | 186,565 | — | — | 186,565 |
| 合計 | 186,565 | — | — | 186,565 |
| 自己株式 | | | | |
| 普通株式（注） | 13,403 | 37 | 9,201 | 4,239 |
| 合計 | 13,403 | 37 | 9,201 | 4,239 |

（注）普通株式の自己株式の株式数の増加37千株は、単元未満株式の買取による増加であります。普通株式の自己株式の株式数の減少9,201千株は、当社子会社による当社株式の売却による減少、持分法適用会社の持分比率の変動に伴う減少及び単元未満株式の売渡請求による減少であります。

2. 配当に関する事項

(1) 配当金支払額

該当事項はありません。

(2) 基準日が当連結会計年度に属する配当のうち、配当の効力発生日が翌連結会計年度となるもの

| （決議） | 株式の種類 | 配当金の総額 （百万円） | 1株当たり配当 額（円） | 基準日 | 効力発生日 |
|----------------------|-------|-----------------|-----------------|------------|------------|
| 平成23年6月29日 定時株主総会 | 普通株式 | 372 | 2.00 | 平成23年3月31日 | 平成23年6月30日 |

※3. 利益剰余金の「その他」の変動2百万円は、持分法適用会社における在外子会社の退職給付債務変動額であります。

※4. 自己株式の「その他」の変動2百万円は、持分法適用会社の持分比率変動に伴う増加であります。

(連結キャッシュ・フロー計算書関係)

| 前連結会計年度 (自 平成21年 4月 1日 至 平成22年 3月 31日) | 当連結会計年度 (自 平成22年 4月 1日 至 平成23年 3月 31日) | | | | | | | | | | | | | | | | | | | | | | | | | | | | | | | | | | | | | | | | | | | | | | | | | | | | |
|--|--|-----------|------------------|-----------|-----------|-----------|------|----------|------|----------|-----|--------|------|-----------|------|---------|--------|-----------|----|----------|------------------------------|-----------|---------------|----------|-----------------|-----------|--------------------------------------|---------|------|-----------|------|-----------|------|------------|------|------------|------|-----------|------|------------|---|----------|-----------|------------------|--------|-----------|-----------|------|----------|------|----------|------|--------|
| <p>※1. 現金及び現金同等物の期末残高と連結貸借対照表に掲記されている科目の金額との関係 (平成22年 3月 31日現在)</p> <table style="width: 100%; border-collapse: collapse;"> <tr> <td style="width: 80%;">現金及び預金勘定</td> <td style="text-align: right;">56,548百万円</td> </tr> <tr> <td>預入期間が3ヵ月を超える定期預金</td> <td style="text-align: right;">△1,217百万円</td> </tr> <tr> <td style="border-top: 1px solid black;">現金及び現金同等物</td> <td style="text-align: right; border-top: 1px solid black;">55,331百万円</td> </tr> </table> <p>※2. 株式の取得により新たに連結子会社となった会社の資産及び負債の主な内訳 株式の取得により新たに連結子会社となった会社の連結開始時の資産及び負債の内訳並びに当該会社株式の取得価額と「連結の範囲の変更を伴う子会社株式の取得による収入」との関係は次のとおりであります。</p> <table style="width: 100%; border-collapse: collapse;"> <tr> <td style="width: 80%;">流動資産</td> <td style="text-align: right;">2,749百万円</td> </tr> <tr> <td>固定資産</td> <td style="text-align: right;">7,504百万円</td> </tr> <tr> <td>のれん</td> <td style="text-align: right;">642百万円</td> </tr> <tr> <td>流動負債</td> <td style="text-align: right;">△2,391百万円</td> </tr> <tr> <td>固定負債</td> <td style="text-align: right;">△975百万円</td> </tr> <tr> <td>少数株主持分</td> <td style="text-align: right;">△3,299百万円</td> </tr> <tr> <td style="border-top: 1px solid black;">小計</td> <td style="text-align: right; border-top: 1px solid black;">4,229百万円</td> </tr> <tr> <td>支配獲得時までの持分法適用後の株式の連結貸借対照表計上額</td> <td style="text-align: right;">△2,734百万円</td> </tr> <tr> <td style="border-top: 1px solid black;">追加取得した株式の取得価額</td> <td style="text-align: right; border-top: 1px solid black;">1,495百万円</td> </tr> <tr> <td style="border-top: 1px solid black;">連結子会社の現金及び現金同等物</td> <td style="text-align: right; border-top: 1px solid black;">△1,670百万円</td> </tr> <tr> <td>差引：連結の範囲の変更を伴う子会社株式の取得による支出 (△収入)</td> <td style="text-align: right;">△174百万円</td> </tr> </table> <p>3. 重要な非資金取引の内容</p> <p>(1) 当連結会計年度において、セイコーインスツル株式会社を完全子会社とする株式交換により受け入れた資産及び引き受けた負債の主な内訳は次のとおりであります。また、株式交換により増加した資本剰余金は14,322百万円であります。</p> <table style="width: 100%; border-collapse: collapse;"> <tr> <td style="width: 80%;">流動資産</td> <td style="text-align: right;">96,806百万円</td> </tr> <tr> <td>固定資産</td> <td style="text-align: right;">90,169百万円</td> </tr> <tr> <td style="border-top: 1px solid black;">資産合計</td> <td style="text-align: right; border-top: 1px solid black;">186,976百万円</td> </tr> <tr> <td style="width: 80%;">流動資産</td> <td style="text-align: right;">110,525百万円</td> </tr> <tr> <td>固定資産</td> <td style="text-align: right;">69,562百万円</td> </tr> <tr> <td style="border-top: 1px solid black;">資産合計</td> <td style="text-align: right; border-top: 1px solid black;">180,087百万円</td> </tr> </table> | 現金及び預金勘定 | 56,548百万円 | 預入期間が3ヵ月を超える定期預金 | △1,217百万円 | 現金及び現金同等物 | 55,331百万円 | 流動資産 | 2,749百万円 | 固定資産 | 7,504百万円 | のれん | 642百万円 | 流動負債 | △2,391百万円 | 固定負債 | △975百万円 | 少数株主持分 | △3,299百万円 | 小計 | 4,229百万円 | 支配獲得時までの持分法適用後の株式の連結貸借対照表計上額 | △2,734百万円 | 追加取得した株式の取得価額 | 1,495百万円 | 連結子会社の現金及び現金同等物 | △1,670百万円 | 差引：連結の範囲の変更を伴う子会社株式の取得による支出 (△収入) | △174百万円 | 流動資産 | 96,806百万円 | 固定資産 | 90,169百万円 | 資産合計 | 186,976百万円 | 流動資産 | 110,525百万円 | 固定資産 | 69,562百万円 | 資産合計 | 180,087百万円 | <p>※1. 現金及び現金同等物の期末残高と連結貸借対照表に掲記されている科目の金額との関係 (平成23年 3月 31日現在)</p> <table style="width: 100%; border-collapse: collapse;"> <tr> <td style="width: 80%;">現金及び預金勘定</td> <td style="text-align: right;">51,958百万円</td> </tr> <tr> <td>預入期間が3ヵ月を超える定期預金</td> <td style="text-align: right;">△57百万円</td> </tr> <tr> <td style="border-top: 1px solid black;">現金及び現金同等物</td> <td style="text-align: right; border-top: 1px solid black;">51,901百万円</td> </tr> </table> <p>3. 重要な非資金取引の内容</p> <p>当連結会計年度において、交換取引による借地権の譲渡及び土地の取得を行っております。譲渡価額及び取得価額は次のとおりであり、交換差金530百万円については、「投資活動によるキャッシュ・フロー」の「その他」に含まれております。</p> <table style="width: 100%; border-collapse: collapse;"> <tr> <td style="width: 80%;">譲渡価額</td> <td style="text-align: right;">3,385百万円</td> </tr> <tr> <td>取得価額</td> <td style="text-align: right;">2,855百万円</td> </tr> <tr> <td style="border-top: 1px solid black;">交換差金</td> <td style="text-align: right; border-top: 1px solid black;">530百万円</td> </tr> </table> | 現金及び預金勘定 | 51,958百万円 | 預入期間が3ヵ月を超える定期預金 | △57百万円 | 現金及び現金同等物 | 51,901百万円 | 譲渡価額 | 3,385百万円 | 取得価額 | 2,855百万円 | 交換差金 | 530百万円 |
| 現金及び預金勘定 | 56,548百万円 | | | | | | | | | | | | | | | | | | | | | | | | | | | | | | | | | | | | | | | | | | | | | | | | | | | | |
| 預入期間が3ヵ月を超える定期預金 | △1,217百万円 | | | | | | | | | | | | | | | | | | | | | | | | | | | | | | | | | | | | | | | | | | | | | | | | | | | | |
| 現金及び現金同等物 | 55,331百万円 | | | | | | | | | | | | | | | | | | | | | | | | | | | | | | | | | | | | | | | | | | | | | | | | | | | | |
| 流動資産 | 2,749百万円 | | | | | | | | | | | | | | | | | | | | | | | | | | | | | | | | | | | | | | | | | | | | | | | | | | | | |
| 固定資産 | 7,504百万円 | | | | | | | | | | | | | | | | | | | | | | | | | | | | | | | | | | | | | | | | | | | | | | | | | | | | |
| のれん | 642百万円 | | | | | | | | | | | | | | | | | | | | | | | | | | | | | | | | | | | | | | | | | | | | | | | | | | | | |
| 流動負債 | △2,391百万円 | | | | | | | | | | | | | | | | | | | | | | | | | | | | | | | | | | | | | | | | | | | | | | | | | | | | |
| 固定負債 | △975百万円 | | | | | | | | | | | | | | | | | | | | | | | | | | | | | | | | | | | | | | | | | | | | | | | | | | | | |
| 少数株主持分 | △3,299百万円 | | | | | | | | | | | | | | | | | | | | | | | | | | | | | | | | | | | | | | | | | | | | | | | | | | | | |
| 小計 | 4,229百万円 | | | | | | | | | | | | | | | | | | | | | | | | | | | | | | | | | | | | | | | | | | | | | | | | | | | | |
| 支配獲得時までの持分法適用後の株式の連結貸借対照表計上額 | △2,734百万円 | | | | | | | | | | | | | | | | | | | | | | | | | | | | | | | | | | | | | | | | | | | | | | | | | | | | |
| 追加取得した株式の取得価額 | 1,495百万円 | | | | | | | | | | | | | | | | | | | | | | | | | | | | | | | | | | | | | | | | | | | | | | | | | | | | |
| 連結子会社の現金及び現金同等物 | △1,670百万円 | | | | | | | | | | | | | | | | | | | | | | | | | | | | | | | | | | | | | | | | | | | | | | | | | | | | |
| 差引：連結の範囲の変更を伴う子会社株式の取得による支出 (△収入) | △174百万円 | | | | | | | | | | | | | | | | | | | | | | | | | | | | | | | | | | | | | | | | | | | | | | | | | | | | |
| 流動資産 | 96,806百万円 | | | | | | | | | | | | | | | | | | | | | | | | | | | | | | | | | | | | | | | | | | | | | | | | | | | | |
| 固定資産 | 90,169百万円 | | | | | | | | | | | | | | | | | | | | | | | | | | | | | | | | | | | | | | | | | | | | | | | | | | | | |
| 資産合計 | 186,976百万円 | | | | | | | | | | | | | | | | | | | | | | | | | | | | | | | | | | | | | | | | | | | | | | | | | | | | |
| 流動資産 | 110,525百万円 | | | | | | | | | | | | | | | | | | | | | | | | | | | | | | | | | | | | | | | | | | | | | | | | | | | | |
| 固定資産 | 69,562百万円 | | | | | | | | | | | | | | | | | | | | | | | | | | | | | | | | | | | | | | | | | | | | | | | | | | | | |
| 資産合計 | 180,087百万円 | | | | | | | | | | | | | | | | | | | | | | | | | | | | | | | | | | | | | | | | | | | | | | | | | | | | |
| 現金及び預金勘定 | 51,958百万円 | | | | | | | | | | | | | | | | | | | | | | | | | | | | | | | | | | | | | | | | | | | | | | | | | | | | |
| 預入期間が3ヵ月を超える定期預金 | △57百万円 | | | | | | | | | | | | | | | | | | | | | | | | | | | | | | | | | | | | | | | | | | | | | | | | | | | | |
| 現金及び現金同等物 | 51,901百万円 | | | | | | | | | | | | | | | | | | | | | | | | | | | | | | | | | | | | | | | | | | | | | | | | | | | | |
| 譲渡価額 | 3,385百万円 | | | | | | | | | | | | | | | | | | | | | | | | | | | | | | | | | | | | | | | | | | | | | | | | | | | | |
| 取得価額 | 2,855百万円 | | | | | | | | | | | | | | | | | | | | | | | | | | | | | | | | | | | | | | | | | | | | | | | | | | | | |
| 交換差金 | 530百万円 | | | | | | | | | | | | | | | | | | | | | | | | | | | | | | | | | | | | | | | | | | | | | | | | | | | | |

| 前連結会計年度 (自 平成21年4月1日 至 平成22年3月31日) | 当連結会計年度 (自 平成22年4月1日 至 平成23年3月31日) | | | | | | |
|--|--|-----------|------|-----------|------|--------|--|
| <p>(2)当連結会計年度において、交換取引による土地の譲渡及び取得を行っております。</p> <p>譲渡価額及び取得価額は次のとおりであり、交換差金496百万円については、「有形固定資産の売却による収入」に含まれております。</p> <table style="width: 100%; border-collapse: collapse;"> <tr> <td style="width: 30%;">譲渡価額</td> <td style="text-align: right;">22,856百万円</td> </tr> <tr> <td>取得価額</td> <td style="text-align: right;">22,360百万円</td> </tr> <tr> <td style="border-top: 1px solid black;">交換差金</td> <td style="text-align: right; border-top: 1px solid black;">496百万円</td> </tr> </table> | 譲渡価額 | 22,856百万円 | 取得価額 | 22,360百万円 | 交換差金 | 496百万円 | |
| 譲渡価額 | 22,856百万円 | | | | | | |
| 取得価額 | 22,360百万円 | | | | | | |
| 交換差金 | 496百万円 | | | | | | |

(リース取引関係)

| 前連結会計年度 (自 平成21年4月1日 至 平成22年3月31日) | 当連結会計年度 (自 平成22年4月1日 至 平成23年3月31日) | | | | | | | | | | | | |
|--|--|--------|-----|----------|----|----------|--|-----|--------|-----|----------|----|----------|
| <p>1. ファイナンス・リース取引</p> <p>所有権移転外ファイナンス・リース取引</p> <p>①リース資産の内容</p> <p>有形固定資産 主として、生産設備（機械装置及び運搬具）およびホストコンピュータ等（工具、器具及び備品その他）であります。</p> <p>無形固定資産 主として、ソフトウェアであります。</p> <p>②リース資産の減価償却の方法 リース期間を耐用年数とし、残存価額を零とする定額法によっております。</p> <p>2. オペレーティング・リース取引</p> <p>未経過リース料（解約不能のもの）</p> <table style="width: 100%; border-collapse: collapse;"> <tr> <td style="width: 30%;">1年内</td> <td style="text-align: right;">706百万円</td> </tr> <tr> <td>1年超</td> <td style="text-align: right;">2,463百万円</td> </tr> <tr> <td style="border-top: 1px solid black;">合計</td> <td style="text-align: right; border-top: 1px solid black;">3,170百万円</td> </tr> </table> | 1年内 | 706百万円 | 1年超 | 2,463百万円 | 合計 | 3,170百万円 | <p>1. ファイナンス・リース取引</p> <p>所有権移転外ファイナンス・リース取引</p> <p>①リース資産の内容</p> <p>有形固定資産 主として、生産設備（機械装置及び運搬具）、ホストコンピュータおよびコンピュータ端末機等（工具、器具及び備品その他）であります。</p> <p>無形固定資産 主として、ソフトウェアであります。</p> <p>②リース資産の減価償却の方法 リース期間を耐用年数とし、残存価額を零とする定額法によっております。</p> <p>2. オペレーティング・リース取引</p> <p>未経過リース料（解約不能のもの）</p> <table style="width: 100%; border-collapse: collapse;"> <tr> <td style="width: 30%;">1年内</td> <td style="text-align: right;">664百万円</td> </tr> <tr> <td>1年超</td> <td style="text-align: right;">1,902百万円</td> </tr> <tr> <td style="border-top: 1px solid black;">合計</td> <td style="text-align: right; border-top: 1px solid black;">2,566百万円</td> </tr> </table> | 1年内 | 664百万円 | 1年超 | 1,902百万円 | 合計 | 2,566百万円 |
| 1年内 | 706百万円 | | | | | | | | | | | | |
| 1年超 | 2,463百万円 | | | | | | | | | | | | |
| 合計 | 3,170百万円 | | | | | | | | | | | | |
| 1年内 | 664百万円 | | | | | | | | | | | | |
| 1年超 | 1,902百万円 | | | | | | | | | | | | |
| 合計 | 2,566百万円 | | | | | | | | | | | | |

(金融商品関係)

I 前連結会計年度(自 平成21年4月1日 至 平成22年3月31日)

1. 金融商品の状況に関する事項

(1) 金融商品に対する取組方針

当社グループでは、主として事業会社の事業計画に照らして必要な資金(主に銀行借入)を調達しております。また、一時的な余資は安全性の高い金融資産で運用しております。デリバティブは、後述するリスクを回避するために利用しており、投機的な取引は行なわない方針であります。

(2) 金融商品の内容及びそのリスク

営業債権である受取手形及び売掛金等は、顧客の信用リスクにさらされております。また、グローバルに事業を展開していることから生じている外貨建営業債権の為替変動リスクは、全体として外貨建営業債務から生じるリスクと概ね相殺される状況ではありますが、一部先物為替予約を利用してヘッジしております。投資有価証券は、主として満期保有目的の債券または取引先企業の株式であり、市場価格の変動リスクにさらされております。

営業債務である支払手形及び買掛金等はほとんど1年以内の支払期日であります。借入金には主に営業取引に係る資金調達であり、一部の金利変動リスクについては金利スワップ取引をヘッジ手段として利用しております。

デリバティブ取引は、外貨建の営業債権債務に係る為替の変動リスクに対するヘッジ取引を目的とした先物為替予約取引、借入金に係る支払金利の変動リスクに対するヘッジ取引を目的とした金利スワップ取引であります。なお、ヘッジ会計に関するヘッジ手段とヘッジ対象、ヘッジの方針、ヘッジの有効性の評価方法については、前述の「会計処理基準に関する事項」の「重要なヘッジ会計の方法」をご覧ください。

(3) 金融商品に係るリスク管理体制

① 信用リスク(取引先の契約不履行等に係るリスク)の管理

当社及び連結子会社は、営業債権等について、各社の社内規則に従い、経理関係部門または各事業部門が取引先ごとの期日管理及び残高管理を行うとともに、主な取引先の信用状況の把握をしております。

満期保有目的の債券は、国債のみとなっているため、信用リスクは僅少であります。

デリバティブ取引の利用にあたっては、信用度の高い金融機関とのみ取引を行っております。

当期の連結決算日現在における最大信用リスク額は、信用リスクにさらされる金融資産の貸借対照表価額により表されております。

② 市場リスク(為替や金利等の変動リスク)の管理

一部の連結子会社は、外貨建の営業債権債務について、通貨別月別に把握された為替の変動リスクに対して、先物為替予約を利用してその一部をヘッジしております。

また、当社及び一部の連結子会社は、借入金に係る支払金利の変動リスクを抑制するために、金利スワップ取引を利用しております。

有価証券及び投資有価証券については、定期的に時価や発行体の財務状況等を把握し、また、満期保有目的の債券以外のものについては、保有状況を継続的に見直しております。

デリバティブ取引については、各社の社内規則に従って各社の経理関係部門が管理を行っております。

③ 資金調達に係る流動性リスク(支払期日に支払を実行できなくなるリスク)

当社及び連結子会社は、各部署からの報告に基づき経理部門が適時に資金繰計画を作成・更新して流動性リスクを管理しております。

(4) 金融商品の時価等に関する事項についての補足説明

金融商品の時価には、市場価格に基づく価額のほか、市場価格がない場合には合理的に算定された価額が含まれております。当該価額の算定においては変動要因を織り込んでいるため、異なる前提条件等を採用することにより、当該価額が変動することもあります。また、「デリバティブ取引関係」注記におけるデリバティブ取引に関する契約額等については、その金額自体がデリバティブ取引に係る市場リスクを示すものではありません。

2. 金融商品の時価等に関する事項

平成22年3月31日における連結貸借対照表計上額、時価及びこれらの差額については、次のとおりであります。なお、時価を把握することが極めて困難と認められるものは、次表には含めておりません（(注2)を参照ください）。

(単位：百万円)

| | 連結貸借対照表計上額 | 時価 | 差額 |
|-------------------|------------|---------|-------|
| (1) 現金及び預金 | 56,548 | 56,548 | — |
| (2) 受取手形及び売掛金 | 50,918 | 50,918 | — |
| (3) 未収入金 | 3,339 | 3,339 | — |
| (4) 投資有価証券 | | | |
| ① 満期保有目的の債券 | 490 | 502 | 12 |
| ② 関係会社株式 | 15,574 | 17,476 | 1,901 |
| ③ その他有価証券 | 12,198 | 12,198 | — |
| 資産計 | 139,068 | 140,983 | 1,914 |
| (1) 支払手形及び買掛金 | 40,798 | 40,798 | — |
| (2) 短期借入金 | 102,276 | 102,276 | — |
| (3) 1年内返済予定の長期借入金 | 59,777 | 59,777 | — |
| (4) 未払金 | 11,567 | 11,567 | — |
| (5) 長期借入金 | 93,016 | 94,269 | 1,253 |
| 負債計 | 307,436 | 308,689 | 1,253 |
| デリバティブ取引(※) | (259) | (259) | — |

※ デリバティブ取引によって生じた正味の債権・債務は純額で表示しており、合計で正味の債務となる項目については、()で示しております。

(注1) 金融商品の時価の算定方法並びに有価証券及びデリバティブ取引に関する事項

資 産

(1) 現金及び預金、(2) 受取手形及び売掛金、並びに(3) 未収入金

これらは短期間で決済されるため、時価は帳簿価額にほぼ等しいことから、当該帳簿価額によっております。

(4) 投資有価証券

これらの時価について、株式は取引所の価格によっており、債券は取引金融機関から提示された価格によっております。

また、保有目的ごとの有価証券に関する注記事項については、「有価証券関係」注記をご参照ください。

負 債

(1) 支払手形及び買掛金、(2) 短期借入金、(3) 1年内返済予定の長期借入金、並びに(4) 未払金

これらは短期間で決済されるため、時価は帳簿価額にほぼ等しいことから、当該帳簿価額によっております。

(5) 長期借入金

長期借入金の時価については、元利金の合計額を同様の新規借入を行なった場合に想定される利率で割り引いて算定する方法によっております。金利スワップの特例処理の対象とされている長期借入金は当該金利スワップと一体として処理された元利金の合計額を、同様の借入を行なった場合に適用される合理的に見積もられる利率で割り引いて算定する方法によっております。

デリバティブ取引

「デリバティブ取引関係」注記を参照ください。

(注2) 時価を把握することが極めて困難と認められる金融商品

(単位：百万円)

| 区分 | 連結貸借対照表計上額 |
|-----------|------------|
| 非上場関係会社株式 | 4,029 |
| 非上場株式 | 273 |

上記については、市場価格がなく、時価を把握することが極めて困難と認められることから「(4) 投資有価証券」には含めておりません。

(注3) 金銭債権及び満期がある有価証券の連結決算日後の償還予定額

(単位：百万円)

| | 1年以内 | 1年超5年以内 | 5年超10年以内 | 10年超 |
|---------------|---------|---------|----------|------|
| 現金及び預金 | 56,548 | — | — | — |
| 受取手形及び売掛金 | 50,914 | 3 | — | — |
| 未収入金 | 3,339 | — | — | — |
| 投資有価証券 | | | | |
| 満期保有目的の債券(国債) | 150 | 170 | 169 | — |
| 合計 | 110,952 | 173 | 169 | — |

(注4) 借入金等の有利子負債の連結決算日後の返済予定額

連結附属明細表「借入金等明細表」を参照ください。

(追加情報)

当連結会計年度より、「金融商品に関する会計基準」(企業会計基準第10号 平成20年3月10日)及び「金融商品の時価等の開示に関する適用指針」(企業会計基準適用指針第19号 平成20年3月10日)を適用しております。

II 当連結会計年度（自 平成22年4月1日 至 平成23年3月31日）

1. 金融商品の状況に関する事項

(1) 金融商品に対する取組方針

当社グループでは、主として事業会社の事業計画に照らして必要な資金（主に銀行借入）を調達しております。また、一時的な余資は安全性の高い金融資産で運用しております。デリバティブは、後述するリスクを回避するために利用しており、投機的な取引は行なわない方針であります。

(2) 金融商品の内容及びそのリスク

営業債権である受取手形及び売掛金等は、顧客の信用リスクにさらされております。また、グローバルに事業を展開していることから生じている外貨建営業債権の為替変動リスクは、全体として外貨建営業債務から生じるリスクと概ね相殺される状況ではありますが、一部先物為替予約を利用してヘッジしております。投資有価証券は、主として満期保有目的の債券または取引先企業の株式であり、市場価格の変動リスクにさらされております。

営業債務である支払手形及び買掛金等はほとんど1年以内の支払期日であります。借入金には主に営業取引に係る資金調達であり、一部の金利変動リスクについては金利スワップ取引をヘッジ手段として利用しております。

デリバティブ取引は、外貨建の営業債権債務に係る為替の変動リスクに対するヘッジ取引を目的とした先物為替予約取引、借入金に係る支払金利の変動リスクに対するヘッジ取引を目的とした金利スワップ取引であります。なお、ヘッジ会計に関するヘッジ手段とヘッジ対象、ヘッジの方針、ヘッジの有効性の評価方法については、前述の「会計処理基準に関する事項」の「重要なヘッジ会計の方法」をご覧ください。

(3) 金融商品に係るリスク管理体制

① 信用リスク（取引先の契約不履行等に係るリスク）の管理

当社及び連結子会社は、営業債権等について、各社の社内規則に従い、経理関係部門または各事業部門が取引先ごとの期日管理及び残高管理を行うとともに、主な取引先の信用状況の把握をしております。

満期保有目的の債券は、国債のみとなっているため、信用リスクは僅少であります。

デリバティブ取引の利用にあたっては、信用度の高い金融機関とのみ取引を行っております。

当期の連結決算日現在における最大信用リスク額は、信用リスクにさらされる金融資産の貸借対照表価額により表されております。

② 市場リスク（為替や金利等の変動リスク）の管理

一部の連結子会社は、外貨建の営業債権債務について、通貨別月別に把握された為替の変動リスクに対して、先物為替予約を利用してその一部をヘッジしております。

また、当社及び一部の連結子会社は、借入金に係る支払金利の変動リスクを抑制するために、金利スワップ取引を利用しております。

有価証券及び投資有価証券については、定期的に時価や発行体の財務状況等を把握し、また、満期保有目的の債券以外のものについては、保有状況を継続的に見直しております。

デリバティブ取引については、各社の社内規則に従って各社の経理関係部門が管理を行っております。

③ 資金調達に係る流動性リスク（支払期日に支払を実行できなくなるリスク）

当社及び連結子会社は、各部署からの報告に基づき経理部門が適時に資金繰計画を作成・更新して流動性リスクを管理しております。

(4) 金融商品の時価等に関する事項についての補足説明

金融商品の時価には、市場価格に基づく価額のほか、市場価格がない場合には合理的に算定された価額が含まれております。当該価額の算定においては変動要因を織り込んでいるため、異なる前提条件等を採用することにより、当該価額が変動することもあります。また、「デリバティブ取引関係」注記におけるデリバティブ取引に関する契約額等については、その金額自体がデリバティブ取引に係る市場リスクを示すものではありません。

2. 金融商品の時価等に関する事項

平成23年3月31日における連結貸借対照表計上額、時価及びこれらの差額については、次のとおりであります。なお、時価を把握することが極めて困難と認められるものは、次表には含めておりません（(注2)を参照ください）。

(単位：百万円)

| | 連結貸借対照表計上額 | 時価 | 差額 |
|-------------------|------------|---------|--------|
| (1) 現金及び預金 | 51,958 | 51,958 | — |
| (2) 受取手形及び売掛金 | 50,897 | 50,897 | — |
| (3) 未収入金 | 2,837 | 2,837 | — |
| (4) 投資有価証券 | | | |
| ① 満期保有目的の債券 | 339 | 351 | 11 |
| ② 関係会社株式 | 16,283 | 9,705 | △6,578 |
| ③ その他有価証券 | 11,245 | 11,245 | — |
| 資産計 | 133,562 | 126,995 | △6,566 |
| (1) 支払手形及び買掛金 | 45,175 | 45,175 | — |
| (2) 短期借入金 | 75,306 | 75,306 | — |
| (3) 1年内返済予定の長期借入金 | 58,606 | 58,992 | 385 |
| (4) 未払金 | 11,182 | 11,182 | — |
| (5) 長期借入金 | 103,952 | 104,752 | 799 |
| 負債計 | 294,223 | 295,408 | 1,184 |
| デリバティブ取引(※) | (223) | (223) | — |

※ デリバティブ取引によって生じた正味の債権・債務は純額で表示しており、合計で正味の債務となる項目については、()で示しております。

(注1) 金融商品の時価の算定方法並びに有価証券及びデリバティブ取引に関する事項

資 産

(1) 現金及び預金、(2) 受取手形及び売掛金、並びに(3) 未収入金

これらは短期間で決済されるため、時価は帳簿価額にほぼ等しいことから、当該帳簿価額によっております。

(4) 投資有価証券

これらの時価について、株式は取引所の価格によっており、債券は取引金融機関から提示された価格によっております。

また、保有目的ごとの有価証券に関する注記事項については、「有価証券関係」注記をご参照ください。

負 債

(1) 支払手形及び買掛金、(2) 短期借入金、並びに(4) 未払金

これらは短期間で決済されるため、時価は帳簿価額にほぼ等しいことから、当該帳簿価額によっております。

(3) 1年内返済予定の長期借入金及び(5) 長期借入金

長期借入金の時価については、元利金の合計額を同様の新規借入を行なった場合に想定される利率で割り引いて算定する方法によっております。金利スワップの特例処理の対象とされている長期借入金は当該金利スワップと一体として処理された元利金の合計額を、同様の借入を行なった場合に適用される合理的に見積もられる利率で割り引いて算定する方法によっております。

デリバティブ取引

「デリバティブ取引関係」注記を参照ください。

(注2) 時価を把握することが極めて困難と認められる金融商品

(単位：百万円)

| 区分 | 連結貸借対照表計上額 |
|-----------|------------|
| 非上場関係会社株式 | 4,033 |
| 非上場株式 | 257 |

上記については、市場価格がなく、時価を把握することが極めて困難と認められることから「(4) 投資有価証券」には含めておりません。

(注3) 金銭債権及び満期がある有価証券の連結決算日後の償還予定額

(単位：百万円)

| | 1年以内 | 1年超5年以内 | 5年超10年以内 | 10年超 |
|---------------|---------|---------|----------|------|
| 現金及び預金 | 51,958 | — | — | — |
| 受取手形及び売掛金 | 50,896 | 1 | — | — |
| 未収入金 | 2,826 | 9 | 2 | — |
| 投資有価証券 | | | | |
| 満期保有目的の債券（国債） | 170 | — | 170 | — |
| 合計 | 105,851 | 10 | 172 | — |

(注4) 借入金等の有利子負債の連結決算日後の返済予定額

連結附属明細表「借入金等明細表」を参照ください。

(有価証券関係)

I 前連結会計年度

1. 満期保有目的の債券 (平成22年3月31日)

| | 種類 | 連結貸借対照表 計上額 (百万円) | 時価 (百万円) | 差額 (百万円) |
|-------------------------|----|----------------------|----------|----------|
| 時価が連結貸借対照表 計上額を超えるもの | 国債 | 490 | 502 | 12 |
| 合計 | | 490 | 502 | 12 |

2. その他有価証券 (平成22年3月31日)

| | 種類 | 連結貸借対照表 計上額 (百万円) | 取得原価 (百万円) | 差額 (百万円) |
|----------------------------|----|----------------------|------------|----------|
| 連結貸借対照表計上額が 取得原価を超えるもの | 株式 | 11,826 | 10,104 | 1,722 |
| 小計 | | 11,826 | 10,104 | 1,722 |
| 連結貸借対照表計上額が 取得原価を超えないもの | 株式 | 371 | 586 | △215 |
| 小計 | | 371 | 586 | △215 |
| 合計 | | 12,198 | 10,690 | 1,507 |

3. 当連結会計年度中に売却したその他有価証券 (自 平成21年4月1日 至 平成22年3月31日)
売却損益の合計額の金額の重要性が乏しいため、記載を省略しております。

II 当連結会計年度

1. 満期保有目的の債券 (平成23年3月31日)

| | 種類 | 連結貸借対照表 計上額 (百万円) | 時価 (百万円) | 差額 (百万円) |
|-------------------------|----|----------------------|----------|----------|
| 時価が連結貸借対照表 計上額を超えるもの | 国債 | 339 | 351 | 11 |
| 合計 | | 339 | 351 | 11 |

2. その他有価証券 (平成23年3月31日)

| | 種類 | 連結貸借対照表 計上額 (百万円) | 取得原価 (百万円) | 差額 (百万円) |
|----------------------------|----|----------------------|------------|----------|
| 連結貸借対照表計上額が 取得原価を超えるもの | 株式 | 10,894 | 10,148 | 746 |
| 小計 | | 10,894 | 10,148 | 746 |
| 連結貸借対照表計上額が 取得原価を超えないもの | 株式 | 350 | 590 | △240 |
| 小計 | | 350 | 590 | △240 |
| 合計 | | 11,245 | 10,739 | 505 |

(デリバティブ取引関係)

I 前連結会計年度 (平成22年3月31日)

1. ヘッジ会計が適用されていないデリバティブ取引

(1) 通貨関連

| 区分 | 取引の種類 | 契約額等 (百万円) | うち1年超 (百万円) | 時価 (百万円) | 評価損益 (百万円) |
|---------------|--------------|---------------|----------------|-------------|---------------|
| 市場取引以外の 取引 | 為替予約取引 売建 | | | | |
| | 米ドル | 4,674 | — | 4,756 | △82 |
| | ユーロ | 1,667 | — | 1,574 | 93 |
| | 中国元 | 40 | — | 37 | 2 |
| | 買建 | | | | |
| | ユーロ | 357 | — | 362 | 4 |
| 合計 | | 6,739 | — | 6,730 | 18 |

(注) 時価の算定方法 取引先金融機関から提示された価格等によっております。

2. ヘッジ会計が適用されているデリバティブ取引

(1) 通貨関連

| ヘッジ会計の 方法 | 取引の種類 | 主なヘッジ 対象 | 契約額等 (百万円) | うち1年超 (百万円) | 時価 (百万円) |
|----------------|--------------|-------------|---------------|----------------|--------------|
| 原則的処理方法 | 為替予約取引 売建 | 売掛金 | | | |
| | 米ドル | | 27 | — | 27 |
| | 買建 | 買掛金 | | | |
| | 米ドル タイパーツ | | 1,334 234 | — — | 1,394 244 |
| 為替予約等の 振当処理 | 為替予約取引 買建 | 買掛金 | | | |
| | 米ドル | | 1,012 | — | 1,024 |
| | タイパーツ | | 70 | — | 71 |
| 合計 | | | 2,678 | — | 2,763 |

(注) 時価の算定方法 取引先金融機関から提示された価格等によっております。

(2) 金利関連

| ヘッジ会計の 方法 | 取引の種類 | 主なヘッジ 対象 | 契約額等 (百万円) | うち1年超 (百万円) | 時価 (百万円) |
|-----------------|---------------------------|-------------|---------------|----------------|-------------|
| 原則的処理方法 | 金利スワップ取引 支払固定・ 受取変動 | 長期借入金 | 16,541 | 16,541 | △347 |
| 金利スワップの 特例処理 | 金利スワップ取引 支払固定・ 受取変動 | 長期借入金 | 42,424 | 39,264 | (注) 2 |
| 合計 | | | 58,965 | 55,805 | △347 |

(注) 1. 時価の算定方法 取引先金融機関から提示された価格等によっております。

2. 金利スワップの特例処理によるものは、ヘッジ対象とされている長期借入金と一体として処理されているため、その時価は当該長期借入金の時価に含めて記載しております。

II 当連結会計年度（平成23年3月31日）

1. ヘッジ会計が適用されていないデリバティブ取引

(1) 通貨関連

| 区分 | 取引の種類 | 契約額等 (百万円) | うち1年超 (百万円) | 時価 (百万円) | 評価損益 (百万円) |
|---------------|--------|---------------|----------------|-------------|---------------|
| 市場取引以外の 取引 | 為替予約取引 | | | | |
| | 売建 | | | | |
| | 米ドル | 1,953 | — | △36 | △36 |
| | ユーロ | 742 | — | △18 | △18 |
| | 買建 | | | | |
| | 米ドル | 181 | — | △5 | △5 |
| | ユーロ | 280 | — | 11 | 11 |
| | 英ポンド | 1 | — | △0 | △0 |
| | 円 | 76 | — | 2 | 2 |
| 合計 | | 3,236 | — | △46 | △46 |

(注) 時価の算定方法 取引先金融機関から提示された価格等によっております。

2. ヘッジ会計が適用されているデリバティブ取引

(1) 通貨関連

| ヘッジ会計の 方法 | 取引の種類 | 主なヘッジ 対象 | 契約額等 (百万円) | うち1年超 (百万円) | 時価 (百万円) |
|----------------|--------|-------------|---------------|----------------|-------------|
| 原則的処理方法 | 為替予約取引 | | | | |
| | 売建 | 売掛金 | | | |
| | 米ドル | | 509 | — | △7 |
| | ユーロ | | 55 | — | △1 |
| | 英ポンド | | 86 | — | △1 |
| | 豪ドル | | 53 | — | △2 |
| | 買建 | 買掛金 | | | |
| | 米ドル | | 1,306 | — | 6 |
| | タイバーツ | | 121 | — | 1 |
| 為替予約等の 振当処理 | 為替予約取引 | | | | |
| | 売建 | 売掛金 | | | |
| | 米ドル | | 41 | — | △0 |
| | ユーロ | | 137 | — | △3 |
| | 英ポンド | | 74 | — | △0 |
| | 豪ドル | | 8 | — | △0 |
| | 買建 | 買掛金 | | | |
| | 米ドル | | 1,008 | — | △2 |
| | タイバーツ | | 27 | — | 0 |
| 合計 | | | 3,430 | — | △11 |

(注) 時価の算定方法 取引先金融機関から提示された価格等によっております。

(2) 金利関連

| ヘッジ会計の方法 | 取引の種類 | 主なヘッジ対象 | 契約額等 (百万円) | うち1年超 (百万円) | 時価 (百万円) |
|-------------|---------------------------|---------|---------------|----------------|-------------|
| 原則的処理方法 | 金利スワップ取引 支払固定・ 受取変動 | 長期借入金 | 15,648 | 3,998 | △172 |
| 金利スワップの特例処理 | 金利スワップ取引 支払固定・ 受取変動 | 長期借入金 | 40,020 | 19,610 | (注) 2 |
| 合計 | | | 55,668 | 23,608 | △172 |

(注) 1. 時価の算定方法 取引先金融機関から提示された価格等によっております。

2. 金利スワップの特例処理によるものは、ヘッジ対象とされている長期借入金と一体として処理されているため、その時価は当該長期借入金の時価に含めて記載しております。

(退職給付関係)

1. 採用している退職給付制度の概要

一部の国内連結子会社は、確定給付型の制度として適格退職年金制度及び退職一時金制度を設けております。また、従業員の退職等に際して、退職給付会計に準拠した数理計算による退職給付債務の対象とされない割増退職金を支払う場合があります。

この他、一部の海外連結子会社で確定給付型の制度を設けており、また、親会社及び一部の連結子会社は、確定拠出年金制度を設けております。

2. 退職給付債務に関する事項

| | 前連結会計年度 (平成22年3月31日) (百万円) | 当連結会計年度 (平成23年3月31日) (百万円) |
|-----------------------|----------------------------------|----------------------------------|
| イ. 退職給付債務 | △34,431 | △32,587 |
| ロ. 年金資産 | 8,485 | 8,549 |
| ハ. 未積立退職給付債務 (イ+ロ) | △25,946 | △24,037 |
| ニ. 未認識数理計算上の差異 | △173 | △601 |
| ホ. 連結貸借対照表計上額純額 (ハ+ニ) | △26,119 | △24,639 |
| ヘ. 前払年金費用 | 278 | 602 |
| ト. 退職給付引当金 (ホ-ヘ) | △26,398 | △25,241 |

前連結会計年度
(平成22年3月31日)

当連結会計年度
(平成23年3月31日)

(注) 1. 一部の子会社は、退職給付債務の算定にあたり、簡便法を採用しております。

2. 新規連結の海外子会社1社において、退職給付制度を終了し、確定拠出年金制度へ移行したことによる影響額は次の通りであります。

| | |
|-------------|------|
| 退職給付債務の減少 | 5百万円 |
| 退職給付引当金の減少額 | 5百万円 |

(注) 1. 一部の子会社は、退職給付債務の算定にあたり、簡便法を採用しております。

2. 海外子会社1社において、退職給付制度を終了したことによる影響額は次の通りであります。

| | |
|-------------|------|
| 退職給付債務の減少 | 1百万円 |
| 退職給付引当金の減少額 | 1百万円 |

3. 国内連結子会社1社における執行役員に対する退職給付引当金263百万円は、「イ. 退職給付債務」に計上しております。

3. 国内連結子会社1社における執行役員に対する退職給付引当金309百万円は、「イ. 退職給付債務」に計上しております。

3. 退職給付費用に関する事項

| | 前連結会計年度 (自 平成21年4月1日 至 平成22年3月31日) (百万円) | 当連結会計年度 (自 平成22年4月1日 至 平成23年3月31日) (百万円) |
|---------------------|---|---|
| イ. 勤務費用 | 671 (注) 1, 2 | 827 (注) 1, 2 |
| ロ. 利息費用 | 800 | 908 |
| ハ. 期待運用収益 | △414 | △447 |
| ニ. 数理計算上の差異の費用処理額 | 249 | 419 |
| ホ. 退職給付費用 (イ+ロ+ハ+ニ) | 1, 305 | 1, 707 |
| ヘ. その他 | 1, 023 (注) 3 | 1, 736 (注) 3 |
| 計 | 2, 329 | 3, 444 |

前連結会計年度
(自 平成21年4月1日
至 平成22年3月31日)

当連結会計年度
(自 平成22年4月1日
至 平成23年3月31日)

- (注) 1. 簡便法を採用している連結子会社の退職給付費用は、「イ. 勤務費用」に計上しております。
2. 国内連結子会社1社における執行役員に対する退職給付引当金の退職給付費用19百万円は、「イ. 勤務費用」に計上しております。
3. 「ヘ. その他」は、確定拠出年金への掛金額であります。
4. 上記退職給付費用以外に親会社、国内連結子会社8社及び海外連結子会社6社において割増退職金1,504百万円が発生しており、一般管理費及び特別損失の「事業構造改善費用」に計上しております。

- (注) 1. 簡便法を採用している連結子会社の退職給付費用は、「イ. 勤務費用」に計上しております。
2. 国内連結子会社1社における執行役員に対する退職給付引当金の退職給付費用63百万円は、「イ. 勤務費用」に計上しております。
3. 「ヘ. その他」は、確定拠出年金への掛金額であります。
4. 上記退職給付費用以外に、一部の連結子会社において割増退職金112百万円が発生しており、売上原価、一般管理費及び営業外費用その他に計上しております。

4. 退職給付債務等の計算の基礎に関する事項

| | 前連結会計年度 (自 平成21年4月1日 至 平成22年3月31日) | 当連結会計年度 (自 平成22年4月1日 至 平成23年3月31日) |
|-------------------|--|--|
| イ. 退職給付見込額の期間配分方法 | 期間定額基準 | 主として期間定額基準 |
| ロ. 割引率 | 1.8%~5.8% | 1.8%~8.0% |
| ハ. 期待運用収益率 | 4.0%~7.5% | 3.2%~7.0% |
| ニ. 数理計算上の差異の処理年数 | 主として5年~13年 | 同左 |

(税効果会計関係)

| 前連結会計年度 (平成22年3月31日) | 当連結会計年度 (平成23年3月31日) |
|--|--|
| 1. 繰延税金資産及び繰延税金負債の発生の主な原因別の内訳 | 1. 繰延税金資産及び繰延税金負債の発生の主な原因別の内訳 |
| 繰延税金資産 | 繰延税金資産 |
| たな卸資産評価減 | たな卸資産評価減 |
| 1,974百万円 | 1,907百万円 |
| 貸倒引当金 | 貸倒引当金 |
| 1,753百万円 | 1,833百万円 |
| 賞与引当金 | 賞与引当金 |
| 627百万円 | 419百万円 |
| 退職給付引当金 | 退職給付引当金 |
| 9,626百万円 | 9,355百万円 |
| 有価証券評価損 | 有価証券評価損 |
| 2,104百万円 | 1,764百万円 |
| 減損損失 | 減損損失 |
| 3,331百万円 | 3,252百万円 |
| 長期未払金 | 長期未払金 |
| 129百万円 | 122百万円 |
| たな卸資産未実現利益 | たな卸資産未実現利益 |
| 267百万円 | 173百万円 |
| 連結納税加入に伴う時価評価益 | 連結納税加入に伴う時価評価益 |
| 795百万円 | 716百万円 |
| 繰越欠損金 | 繰越欠損金 |
| 18,925百万円 | 18,906百万円 |
| その他 | その他 |
| 4,148百万円 | 4,774百万円 |
| 繰延税金資産小計 | 繰延税金資産小計 |
| 43,684百万円 | 43,227百万円 |
| 評価性引当額 | 評価性引当額 |
| △34,368百万円 | △34,117百万円 |
| 繰延税金資産合計 | 繰延税金資産合計 |
| 9,316百万円 | 9,109百万円 |
| 繰延税金負債 | 繰延税金負債 |
| 固定資産圧縮積立金 | 固定資産圧縮積立金 |
| 2百万円 | 1百万円 |
| その他有価証券評価差額金 | その他有価証券評価差額金 |
| 708百万円 | 340百万円 |
| 連結子会社時価評価差額 | 連結子会社時価評価差額 |
| 5,020百万円 | 5,020百万円 |
| 在外関係会社留保利益 | 在外関係会社留保利益 |
| 943百万円 | 869百万円 |
| その他 | その他 |
| 584百万円 | 548百万円 |
| 繰延税金負債合計 | 繰延税金負債合計 |
| 7,259百万円 | 6,781百万円 |
| 繰延税金資産の純額 | 繰延税金資産の純額 |
| 2,058百万円 | 2,328百万円 |
| (注) 繰延税金資産の純額は、連結貸借対照表の以下の項目に含まれております。 | (注) 繰延税金資産の純額は、連結貸借対照表の以下の項目に含まれております。 |
| 流動資産－繰延税金資産 | 流動資産－繰延税金資産 |
| 4,347百万円 | 4,489百万円 |
| 固定資産－繰延税金資産 | 固定資産－繰延税金資産 |
| 2,939百万円 | 2,600百万円 |
| 流動負債－繰延税金負債 | 流動負債－繰延税金負債 |
| 21百万円 | 127百万円 |
| 固定負債－繰延税金負債 | 固定負債－繰延税金負債 |
| 5,207百万円 | 4,632百万円 |
| なお、上記の他、土地再評価差額金に係る繰延税金資産が345百万円あり、全額に評価性引当額を計上しております。また、土地再評価差額金に係る繰延税金負債が5,490百万円あります。 | なお、上記の他、土地再評価差額金に係る繰延税金資産が345百万円あり、全額に評価性引当額を計上しております。また、土地再評価差額金に係る繰延税金負債が5,490百万円あります。 |

| 前連結会計年度 (平成22年3月31日) | 当連結会計年度 (平成23年3月31日) | | | | | | | | | | | | | | | | | | | | | | | | | | | | | | |
|---|--|--|-----|--------|-------|------|--|--------|-------|-------------|------|-----------------|------|-------|--------|------------|-------|------------|-------|--------|------|-----------|-------|--------------|------|--------|------|-----|-------|-------------------|-------|
| <p>2. 法定実効税率と税効果会計適用後の法人税等の負担率との間に重要な差異があるときの、当該差異の原因となった主要な項目別の内訳</p> <p>当連結会計年度は税金等調整前当期純損失を計上しているため、記載を省略しております。</p> | <p>2. 法定実効税率と税効果会計適用後の法人税等の負担率との間に重要な差異があるときの、当該差異の原因となった主要な項目別の内訳</p> <table style="width: 100%; border-collapse: collapse;"> <thead> <tr> <th style="width: 80%;"></th> <th style="text-align: right;">(%)</th> </tr> </thead> <tbody> <tr> <td>法定実効税率</td> <td style="text-align: right;">40.69</td> </tr> <tr> <td>(調整)</td> <td></td> </tr> <tr> <td>評価性引当額</td> <td style="text-align: right;">△0.79</td> </tr> <tr> <td>交際費等の損金不算入額</td> <td style="text-align: right;">1.74</td> </tr> <tr> <td>在外連結子会社からの受取配当金</td> <td style="text-align: right;">4.77</td> </tr> <tr> <td>海外税率差</td> <td style="text-align: right;">△21.97</td> </tr> <tr> <td>持分法による投資損益</td> <td style="text-align: right;">△8.47</td> </tr> <tr> <td>たな卸資産未実現利益</td> <td style="text-align: right;">△4.42</td> </tr> <tr> <td>住民税均等割</td> <td style="text-align: right;">2.45</td> </tr> <tr> <td>固定資産未実現利益</td> <td style="text-align: right;">23.51</td> </tr> <tr> <td>特定外国子会社留保金課税</td> <td style="text-align: right;">3.24</td> </tr> <tr> <td>持分変動損益</td> <td style="text-align: right;">5.65</td> </tr> <tr> <td>その他</td> <td style="text-align: right;">△1.33</td> </tr> <tr> <td>税効果会計適用後の法人税等の負担率</td> <td style="text-align: right; border-top: 1px solid black; border-bottom: 3px double black;">45.07</td> </tr> </tbody> </table> | | (%) | 法定実効税率 | 40.69 | (調整) | | 評価性引当額 | △0.79 | 交際費等の損金不算入額 | 1.74 | 在外連結子会社からの受取配当金 | 4.77 | 海外税率差 | △21.97 | 持分法による投資損益 | △8.47 | たな卸資産未実現利益 | △4.42 | 住民税均等割 | 2.45 | 固定資産未実現利益 | 23.51 | 特定外国子会社留保金課税 | 3.24 | 持分変動損益 | 5.65 | その他 | △1.33 | 税効果会計適用後の法人税等の負担率 | 45.07 |
| | (%) | | | | | | | | | | | | | | | | | | | | | | | | | | | | | | |
| 法定実効税率 | 40.69 | | | | | | | | | | | | | | | | | | | | | | | | | | | | | | |
| (調整) | | | | | | | | | | | | | | | | | | | | | | | | | | | | | | | |
| 評価性引当額 | △0.79 | | | | | | | | | | | | | | | | | | | | | | | | | | | | | | |
| 交際費等の損金不算入額 | 1.74 | | | | | | | | | | | | | | | | | | | | | | | | | | | | | | |
| 在外連結子会社からの受取配当金 | 4.77 | | | | | | | | | | | | | | | | | | | | | | | | | | | | | | |
| 海外税率差 | △21.97 | | | | | | | | | | | | | | | | | | | | | | | | | | | | | | |
| 持分法による投資損益 | △8.47 | | | | | | | | | | | | | | | | | | | | | | | | | | | | | | |
| たな卸資産未実現利益 | △4.42 | | | | | | | | | | | | | | | | | | | | | | | | | | | | | | |
| 住民税均等割 | 2.45 | | | | | | | | | | | | | | | | | | | | | | | | | | | | | | |
| 固定資産未実現利益 | 23.51 | | | | | | | | | | | | | | | | | | | | | | | | | | | | | | |
| 特定外国子会社留保金課税 | 3.24 | | | | | | | | | | | | | | | | | | | | | | | | | | | | | | |
| 持分変動損益 | 5.65 | | | | | | | | | | | | | | | | | | | | | | | | | | | | | | |
| その他 | △1.33 | | | | | | | | | | | | | | | | | | | | | | | | | | | | | | |
| 税効果会計適用後の法人税等の負担率 | 45.07 | | | | | | | | | | | | | | | | | | | | | | | | | | | | | | |

(企業結合等関係)

I 前連結会計年度(自 平成21年4月1日 至 平成22年3月31日)

1. パーチェス法の適用

(1) 被取得企業の名称及びその事業の内容、企業結合を行った主な理由、企業結合日、企業結合の法的形式並びに結合後企業の名称及び取得した議決権比率

① 被取得企業の名称及びその事業の内容

被取得企業の名称 セイコーインスツル株式会社
事業の内容 精密機器、電子デバイス等の製造販売

② 企業結合を行った主な理由

当社の前身である服部時計店(1881年(明治14年)創業、1917年(大正6年)株式会社となる)は、時計等の販売を事業として発足し、1892年(明治25年)、附属工場として精工舎を創立、時計の製造に着手しました。輸入時計の卸・小売販売から出発した事業は、精工舎製品の販売ならびに輸出へ発展し、さらに精工舎の製造品目はクロック(掛・置・目覚まし時計)からウォッチ(懐中・腕時計)へと拡大していきました。

第二次世界大戦中の混乱を経て、1949年(昭和24年)、(株)服部時計店は東京証券取引所に株式を上場し、公開会社となりました。(株)服部時計店は、SEIKOブランドのウォッチ、クロックの国内販売・海外輸出を中心に、眼鏡光学製品等を取り扱い、小売部門は独立の子会社として(株)和光となり、精工舎も同様に(株)精工舎となりました。

そして、1983年(昭和58年)、社名を(株)服部セイコーと変更し、さらに、1997年(平成9年)、社名をセイコー(株)と変更ののち、2001年(平成13年)、(株)和光、セイコーウォッチ(株)、セイコークロック(株)、セイコープレジジョン(株)等の純粋持株会社として新たな経営体制をスタートしました。

さらにセイコー(株)は、純粋持株会社の性格を明示するため、2007年(平成19年)に社名をセイコーホールディングス(株)に改称し、今日に至っております。

一方、セイコーインスツル株式会社(以下、SII)の前身である(株)第二精工舎は、1937年(昭和12年)にSEIKOブランドのウォッチ製造会社として精工舎から独立し、東京亀戸に設立されました。1970年以降CMOS-ICをはじめとする電子デバイス事業や計測分析機器事業への多角化を推進し、さらに1980年代には情報機器事業やプリンタ事業へ参入しました。また2004年(平成16年)に「零石高級時計工房」を開設し、グランドセイコーやクレドールなどの高級機械式ウォッチの一貫生産体制を整備しました。

2004年(平成16年)にセイコーインスツル(株)に社名変更し、今日に至っております。

なお、当社とSII間では、従来からウォッチを中心とする業務提携、ならびに資本提携が進んでおり、株式交換契約締結時点において、当社は間接保有を含めSII株式の21.7%を保有し、SIIは当社の株式の5.2%を保有しておりました。

ウォッチ市場の成熟化、電子デバイス産業等の環境変化の状況下で、両社にとって今後、各事業の安定と更なる拡大を図っていくためには、経営統合により両社の事業構造の再構築を進め、収益の改善を図ることが最優先の課題であり、最善の選択であるとの結論に達しました。

③ 企業結合日

平成21年10月1日

④ 企業結合の法的形式並びに結合後企業の名称

企業結合の法的形式 株式交換
結合後企業の名称 セイコーホールディングス株式会社

⑤ 取得した議決権比率

株式交換直前に所有していた議決権比率 21.7%
取得後の議決権比率 100.0%

(2) 連結財務諸表に含まれている被取得企業の業績の期間

平成21年10月1日から平成22年3月31日まで

(3) 被取得企業の取得原価及びその内訳

| | | |
|------------|-------------------|-----------|
| 取得の対価 | 企業結合日に交付した当社の普通株式 | 14,322百万円 |
| 取得に直接要した費用 | アドバイザー費用等 | 265百万円 |
| 取得原価 | | 14,587百万円 |

(4) 株式の種類別の交換比率及びその算定方法並びに交付した株式数及びその評価額

① 株式の種類別の交換比率

当社の普通株式3.8株：SIIの普通株式1株

② 株式交換比率の算定方法

当社はPwCアドバイザー（株）を、SIIは監査法人トーマツをそれぞれ第三者機関として選定して株式交換比率の算定を依頼し、その算定結果をもとに当事者間で協議の上、算定いたしました。

③ 交付した株式数及びその評価額

| | |
|------------|-------------|
| 交付した株式数 | 70,141,418株 |
| 交付した株式の評価額 | 14,322百万円 |

(5) 発生したのれんの金額、発生原因、償却方法及び償却期間

① 発生したのれん金額

11,331百万円

② 発生原因

今後の事業展開によって期待される将来の超過収益力により発生したものであります。

③ 償却方法及び償却期間

20年間にわたる均等償却

(6) 企業結合日に受け入れた資産及び引き受けた負債の額並びにその主な内訳

| | |
|------|------------|
| 流動資産 | 96,806百万円 |
| 固定資産 | 90,169百万円 |
| 資産合計 | 186,976百万円 |
| 流動負債 | 110,525百万円 |
| 固定負債 | 69,562百万円 |
| 負債合計 | 180,087百万円 |

(7) 企業結合が連結会計年度の開始の日に完了したと仮定した場合の当連結会計年度に係る連結損益計算書に及ぼす影響の概算額

| | |
|-------|-----------|
| 売上高 | 81,583百万円 |
| 経常利益 | △1,227百万円 |
| 当期純利益 | △2,062百万円 |

(概算額の算定方法)

概算額は、企業結合が連結会計年度開始の日に完了したと仮定して算定された売上高及び損益情報との差額であります。また、企業結合時に認識されたのれんが当連結会計年度開始の日に発生したものとし、償却額を算定しております。なお、SIIの決算日を2月28日から3月31日に変更したことにより、平成21年3月1日から平成21年9月30日までの7ヶ月間を連結したとして算出しております。影響の概算額については監査証明を受けておりません。

II 当連結会計年度（自 平成22年4月1日 至 平成23年3月31日）

該当事項はありません。

(資産除去債務関係)

当連結会計年度末（平成23年3月31日）

資産除去債務のうち連結貸借対照表に計上しているもの

(1) 当該資産除去債務の概要

当社グループの建物、機械等の一部について、解体時におけるアスベスト除去費用等に関し資産除去債務を計上しております。また、一部の事業所等の不動産賃貸借契約に伴う原状回復義務に関しても資産除去債務を計上しております。

(2) 当該資産除去債務の金額の算定方法

使用見込期間を合理的に見積り、割引率は当該期間に見合う国債の流通利回り等（0.13%～2.3%）を使用して資産除去債務の金額を計算しております。

(3) 当連結会計年度における当該資産除去債務の総額の増減

| | |
|--------------------|----------|
| 期首残高（注） | 565 百万円 |
| 有形固定資産の取得に伴う増加額 | 0 百万円 |
| 時の経過による調整額 | 10 百万円 |
| 見積りの変更による増減額（△は減少） | △160 百万円 |
| 資産除去債務の履行による減少額 | △25 百万円 |
| 期末残高 | 391 百万円 |

（注）当連結会計年度より「資産除去債務に関する会計基準」（企業会計基準第18号 平成20年3月31日）及び「資産除去債務に関する会計基準の適用指針」（企業会計基準適用指針第21号 平成20年3月31日）を適用したことによる期首時点における残高であります。

(4) 当該資産除去債務の金額の見積りの変更及び影響額

当連結会計年度より建物等のアスベスト除去費用等について資産除去債務を計上しておりますが、資産の除去時において必要とされる除去費用が、当該資産除去債務の計上時点における見積額を下回る見込みであることが明らかになったことなどから、資産除去債務の見積り金額を変更しております。この結果、変更前の資産除去債務残高より160百万円減少しております。

(賃貸等不動産関係)

I 前連結会計年度 (自 平成21年4月1日 至 平成22年3月31日)

当社及び一部の子会社では、東京都その他の地域において、賃貸用不動産を有しております。平成22年3月期における当該賃貸等不動産に関する賃貸損益は641百万円 (主な賃貸収益は売上高に、主な賃貸費用は売上原価に計上)、土地交換に伴う譲渡益は3,940百万円 (特別利益に計上)、減損損失は5,622百万円 (特別損失に計上) であります。

賃貸等不動産の連結貸借対照表計上額及び当連結会計年度における主な変動並びに連結決算日における時価及び当該時価の算定方法は以下のとおりであります。

(単位：百万円)

| 連結貸借対照表計上額 | | | 連結決算日における 時価 |
|------------|------------|------------|-----------------|
| 前連結会計年度末残高 | 当連結会計年度増減額 | 当連結会計年度末残高 | |
| 29,326 | 8,444 | 37,771 | 37,050 |

(注1) 連結貸借対照表計上額は、取得原価から減価償却累計額及び減損損失累計額を控除した金額であります。

(注2) 当期増減額のうち、主な増加額は賃貸用不動産の取得 (22,768百万円) 及び新規連結子会社の増加に伴う賃貸用不動産の増加 (6,031百万円) であります。また、主な減少額は賃貸用不動産の譲渡 (14,516百万円) 及び減損損失 (5,622百万円) であります。

(注3) 時価の算定方法

主として不動産鑑定士による不動産鑑定評価書に基づく金額であります。

(追加情報)

当連結会計年度より「賃貸等不動産の時価等の開示に関する会計基準」(企業会計基準第20号 平成20年11月28日) 及び「賃貸等不動産の時価等の開示に関する会計基準の適用指針」(企業会計基準適用指針第23号 平成20年11月28日) を適用しております。

II 当連結会計年度 (自 平成22年4月1日 至 平成23年3月31日)

当社及び一部の子会社では、東京都その他の地域において、賃貸用不動産を有しております。平成23年3月期における当該賃貸等不動産に関する賃貸損益は181百万円 (主として賃貸収益は営業外収益その他に、主な賃貸費用は営業外費用その他に計上) であります。

賃貸等不動産の連結貸借対照表計上額及び当連結会計年度における主な変動並びに連結決算日における時価及び当該時価の算定方法は以下のとおりであります。

(単位：百万円)

| 連結貸借対照表計上額 | | | 連結決算日における 時価 |
|------------|------------|------------|-----------------|
| 前連結会計年度末残高 | 当連結会計年度増減額 | 当連結会計年度末残高 | |
| 37,771 | 227 | 37,998 | 36,988 |

(注1) 連結貸借対照表計上額は、取得原価から減価償却累計額及び減損損失累計額を控除した金額であります。

(注2) 時価の算定方法

主として不動産鑑定士による不動産鑑定評価書に基づく金額であります。

(セグメント情報等)

【事業の種類別セグメント情報】

前連結会計年度(自 平成21年4月1日 至 平成22年3月31日)

| | ウオッチ 事業 (百万円) | セイコー インスツル 事業 (百万円) | プレシ ジョン 事業 (百万円) | 眼鏡事業 (百万円) | クロック 事業 (百万円) | その他の 事業 (百万円) | 計 (百万円) | 消去又は 全社 (百万円) | 連結 (百万円) |
|----------------------------------|---------------------|------------------------------|---------------------------|---------------|---------------------|---------------------|------------|---------------------|-------------|
| I. 売上高及び営業損益 | | | | | | | | | |
| 売上高 | | | | | | | | | |
| (1)外部顧客に対する 売上高 | 62,860 | 81,085 | 27,562 | 24,261 | 7,356 | 27,639 | 230,766 | — | 230,766 |
| (2)セグメント間の内部 売上高又は振替高 | 1,703 | 3,951 | 1,910 | 90 | 1,697 | 2,044 | 11,397 | (11,397) | — |
| 計 | 64,563 | 85,037 | 29,472 | 24,351 | 9,054 | 29,683 | 242,163 | (11,397) | 230,766 |
| 営業費用 | 62,332 | 79,876 | 29,037 | 24,814 | 9,821 | 30,468 | 236,351 | (7,563) | 228,787 |
| 営業利益又は営業損失 (△) | 2,231 | 5,160 | 434 | △462 | △766 | △785 | 5,812 | (3,833) | 1,979 |
| II. 資産、減価償却費、 減損損失及び資本 的支出 | | | | | | | | | |
| 資産 | 39,784 | 199,846 | 20,798 | 10,218 | 6,083 | 35,206 | 311,936 | 94,023 | 405,960 |
| 減価償却費 | 884 | 5,821 | 1,648 | 241 | 280 | 449 | 9,327 | 2,226 | 11,553 |
| 減損損失 | — | 2 | 694 | — | — | — | 696 | 5,384 | 6,081 |
| 資本的支出 | 495 | 3,513 | 1,110 | 166 | 110 | 289 | 5,685 | 654 | 6,339 |

(注) 1. 事業区分の方法及び変更

- (1) 事業区分につきましては、親会社における連結事業管理体制に基づき行っております。
- (2) 平成21年10月1日付で、当社を完全親会社、当社持分法適用関連会社であるセイコーインスツル(株)を完全子会社とする株式交換の方法により経営統合を行いました。これに伴い、第3四半期連結会計期間よりセイコーインスツル事業を新たな事業セグメントとして追加いたしております。
- (3) 連結事業管理体制の変更に伴い、第1四半期連結会計期間より、ウオッチ事業に含めていた(株)クロノスをその他の事業に、その他の事業に含めていたセイコーサービスセンター(株)をウオッチ事業に含めて開示しております。

当連結会計期間のこの変更による影響額は、ウオッチ事業の外部顧客に対する売上高が10,462百万円減少、セグメント間の内部売上高又は振替高が1,310百万円増加し、その他の事業の外部顧客に対する売上高が10,462百万円増加、セグメント間の内部売上高又は振替高が1,503百万円減少しております。

営業利益ではウオッチ事業の営業利益が185百万円増加し、その他の事業の営業損失が228百万円増加しております。

また、資産への影響額はウオッチ事業の資産が5,274百万円減少し、その他の事業の資産が5,321百万円増加しており、減価償却費ではウオッチ事業が62百万円減少し、その他の事業で62百万円増加しております。

資本的支出は、ウオッチ事業が34百万円減少し、その他の事業が34百万円増加しております。

2. 各事業区分の主要商品

| 事業区分 | 主要な商品 |
|-------------|---|
| ウォッチ事業 | ウォッチ |
| セイコーインスツル事業 | ウォッチムーブメント、ハードディスクコンポーネント、半導体、水晶振動子、液晶デバイス、電池・材料、データサービス、電子辞書、プリンタ、計測分析装置 |
| プレジジョン事業 | 情報ネットワークシステム、カメラ用シャッター、半導体 |
| 眼鏡事業 | 眼鏡レンズ・フレーム |
| クロック事業 | クロック |
| その他の事業 | ゴルフクラブ、音響機器、高級服飾・雑貨品、不動産賃貸、設備時計、スポーツ計時機器 |

3. 営業費用のうち、消去又は全社の項目に含めた配賦不能営業費用の金額は、6,763百万円であります。その主なものは、親会社（持株会社）に係る費用であります。
4. 資産のうち、消去又は全社の項目に含めた全社資産の金額は、187,290百万円であります。その主なものは、親会社（持株会社）での余資運用資金、長期投資資金（投資有価証券）等であります。
5. 当連結会計年度よりその他の事業の営業費用の一部につきまして、その効果の及ぶ範囲を見直しました。これに伴い、その他の事業のセグメント間の内部売上高又は振替高及び消去又は全社の営業費用が1,040百万円増加しております。

【所在地別セグメント情報】

前連結会計年度（自 平成21年4月1日 至 平成22年3月31日）

| | 日本 (百万円) | アメリカ (百万円) | 欧州 (百万円) | アジア (百万円) | 計 (百万円) | 消去又は 全社 (百万円) | 連結 (百万円) |
|--------------------------|-------------|---------------|-------------|--------------|------------|---------------------|-------------|
| I. 売上高及び営業損益 | | | | | | | |
| 売上高 | | | | | | | |
| (1)外部顧客に対する売上高 | 148,891 | 18,140 | 19,705 | 44,028 | 230,766 | — | 230,766 |
| (2)セグメント間の 内部売上高又は振替高 | 33,539 | 102 | 3 | 31,434 | 65,079 | (65,079) | — |
| 計 | 182,431 | 18,242 | 19,708 | 75,462 | 295,846 | (65,079) | 230,766 |
| 営業費用 | 184,722 | 17,836 | 20,148 | 71,412 | 294,120 | (65,333) | 228,787 |
| 営業利益又は営業損失(△) | △2,291 | 406 | △440 | 4,050 | 1,725 | 253 | 1,979 |
| II. 資産 | 394,080 | 14,854 | 14,193 | 56,294 | 479,423 | (73,463) | 405,960 |

(注) 1. 国又は地域の区分は、地理的隣接度によっております。

2. 本邦以外の区分に属する主な国又は地域

- (1)アメリカ…北米、中米、南米地域
- (2)欧州………ヨーロッパ、アフリカ地域
- (3)アジア……アジア、オセアニア、中近東地域

【海外売上高】

前連結会計年度（自 平成21年4月1日 至 平成22年3月31日）

| | アメリカ | 欧州 | アジア | 計 |
|-------------------------------|--------|--------|--------|---------|
| I. 海外売上高（百万円） | 19,801 | 26,987 | 64,756 | 111,545 |
| II. 連結売上高（百万円） | | | | 230,766 |
| III. 連結売上高に占める 海外売上高の割合（%） | 8.6 | 11.7 | 28.1 | 48.3 |

(注) 1. 国又は地域の区分は、地理的隣接度によっております。

2. 各区分に属する主な国又は地域

- (1)アメリカ…北米、中米、南米地域
- (2)欧州………ヨーロッパ、アフリカ地域
- (3)アジア……アジア、オセアニア、中近東地域

3. 海外売上高は、当社及び連結子会社の本邦以外の国又は地域における外部顧客に対する売上高であります。

【セグメント情報】

1. 報告セグメントの概要

当社の報告セグメントは、当社の構成単位のうち分離された財務情報が入手可能であり、取締役会が、経営資源の配分の決定及び業績を評価するために、定期的に検討を行う対象となっているものであります。

当社は、持株会社として、それぞれの事業会社を連結管理する経営体制をとっており、各事業会社は、取り扱う製品・商品及びこれらに付帯する業務について国内及び海外の包括的な戦略を立案し、事業活動を展開しております。

したがって、当社は、各事業の中核会社を中心とした製品・商品別のセグメントから構成されており、「ウオッチ事業」、「電子部品等事業」、「クロック事業」、「眼鏡事業」及び「その他の事業」の5つを報告セグメントとしております。

各報告セグメントに属する主要な製品及び商品は以下の通りであります。

| 事業区分 | 主要な製品及び商品 |
|---------|---|
| ウオッチ事業 | ウオッチ、ウオッチムーブメント |
| 電子部品等事業 | ハードディスクコンポーネント、半導体、水晶振動子、液晶デバイス、電池・材料、データサービス、電子辞書、プリンタ、計測分析装置、情報ネットワークシステム、カメラ用シャッター |
| クロック事業 | クロック |
| 眼鏡事業 | 眼鏡レンズ・フレーム |
| その他の事業 | ゴルフクラブ、音響機器、高級服飾・雑貨品、不動産賃貸、設備時計、スポーツ計時機器 |

2. 報告セグメントごとの売上高、利益又は損失、資産その他の項目の金額の算定方法

報告されている事業セグメントの会計処理の方法は、「連結財務諸表作成のための基本となる重要な事項」における記載と概ね同一であります。セグメント間の取引価格は主として外部取引価格に準じております。

3. 報告セグメントごとの売上高、利益又は損失、資産その他の項目の金額に関する情報

当連結会計年度（自 平成22年4月1日 至 平成23年3月31日）

（単位：百万円）

| | 報告セグメント | | | | | | 調整額 (注1) | 連結 財務諸表 計上額 (注2) |
|------------------------|------------|-------------|------------|--------|------------|---------|-------------|---------------------------|
| | ウオッチ 事業 | 電子部品 等事業 | クロック 事業 | 眼鏡事業 | その他の 事業 | 計 | | |
| 売上高 | | | | | | | | |
| 外部顧客への売上高 | 106,052 | 163,247 | 7,637 | 22,786 | 14,157 | 313,881 | — | 313,881 |
| セグメント間の内部 売上高又は振替高 | 913 | 4,207 | 1,756 | 83 | 1,869 | 8,831 | △8,831 | — |
| 計 | 106,965 | 167,454 | 9,394 | 22,869 | 16,027 | 322,712 | △8,831 | 313,881 |
| セグメント利益又は損 失(△) | 7,965 | 6,204 | △520 | 202 | △916 | 12,935 | △1,278 | 11,656 |
| セグメント資産 | 64,341 | 193,731 | 5,937 | 8,663 | 28,931 | 301,606 | 98,851 | 400,457 |
| その他の項目 | | | | | | | | |
| 減価償却費 | 2,411 | 12,141 | 255 | 164 | 306 | 15,279 | 1,565 | 16,845 |
| のれんの償却額 | — | 1,034 | — | — | — | 1,034 | △131 | 902 |
| 持分法適用会社への 投資額 | 75 | 1,643 | — | — | 5,069 | 6,788 | 10,149 | 16,938 |
| 有形固定資産及び無 形固定資産の増加額 | 3,306 | 12,429 | 53 | 113 | 45 | 15,948 | △644 | 15,303 |

(注) 1. 調整額は以下の通りであります。

- (1) セグメント利益の調整額△1,278百万円には、のれんの償却額△902百万円、セグメント間取引消去等2,175百万円、各報告セグメントに配分していない全社費用△2,551百万円が含まれております。全社費用の主なものは、親会社（持株会社）に係る費用であります。
 - (2) セグメント資産の調整額98,851百万円には、報告セグメント間の債権の相殺消去△59,115百万円、各セグメントに配分していない全社資産182,296百万円及び棚卸資産の調整額等△24,329百万円が含まれております。全社資産は、親会社（持株会社）での余資運用資金、長期投資資金（投資有価証券）等であります。
2. セグメント利益又は損失(△)は、連結損益計算書の営業利益と調整を行っております。
3. 連結経営管理体制の変更に伴い、その他の事業に含めていた(株)クロノスをウオッチ事業に含めて開示しております。当連結会計年度のこの変更による影響は、ウオッチ事業の外部顧客に対する売上高が10,678百万円増加、セグメント間の内部売上高又は振替高が1,381百万円減少し、その他の事業の外部顧客に対する売上高が10,678百万円減少、セグメント間の内部売上高又は振替高が3百万円増加しております。また、ウオッチ事業のセグメント利益が71百万円増加し、その他の事業のセグメント損失が140百万円増加しております。

当連結会計年度よりウオッチ事業には、前連結会計年度までのウオッチ事業にセイコーインスツル事業のウオッチ製造、ウオッチムーブメント販売等を加えております。また、セイコーインスツル事業のメカトロニクス・電子デバイス事業等にプレジジョン事業を加えたものを電子部品等事業としております。

前連結会計年度のセグメント情報を当連結会計年度の区分方法により作り直すために多大な負担を要することなどから、当連結会計年度のセグメント情報を前連結会計年度セグメント情報の取扱いに基づき以下の通り表示しております。

当連結会計年度（自 平成22年4月1日 至 平成23年3月31日）

（単位：百万円）

| | ウオッチ 事業 | セイコー インスツル 事業 | プレジ ジョン 事業 | 眼鏡 事業 | クロック 事業 | その他の 事業 | 計 | 消去 又は 全社 | 連結 |
|----------------------------------|------------|---------------------|------------------|----------|------------|------------|---------|----------------|---------|
| I. 売上高及び営業損益 | | | | | | | | | |
| 売上高 | | | | | | | | | |
| (1)外部顧客に対する 売上高 | 63,833 | 167,711 | 27,076 | 22,786 | 7,637 | 24,836 | 313,881 | — | 313,881 |
| (2)セグメント間の内部 売上高又は振替高 | 2,087 | 9,946 | 1,993 | 83 | 1,756 | 1,866 | 17,734 | (17,734) | — |
| 計 | 65,921 | 177,657 | 29,069 | 22,869 | 9,394 | 26,702 | 331,615 | (17,734) | 313,881 |
| 営業費用 | 60,833 | 168,009 | 28,242 | 22,667 | 9,915 | 27,479 | 317,148 | (14,924) | 302,224 |
| 営業利益又は営業損失 (△) | 5,087 | 9,648 | 827 | 202 | △520 | △776 | 14,467 | (2,810) | 11,656 |
| II. 資産、減価償却費、 減損損失及び資本 的支出 | | | | | | | | | |
| 資産 | 39,453 | 206,542 | 19,272 | 8,663 | 5,937 | 34,629 | 314,499 | 85,958 | 400,457 |
| 減価償却費 | 767 | 12,263 | 1,441 | 164 | 255 | 383 | 15,275 | 1,569 | 16,845 |
| 減損損失 | 1 | 185 | 56 | — | — | — | 244 | (56) | 187 |
| 資本的支出 | 1,511 | 13,458 | 720 | 113 | 53 | 64 | 15,921 | (618) | 15,303 |

(注) 1. 営業費用のうち、消去又は全社の項目に含めた配賦不能営業費用の金額は、6,122百万円であります。その主なものは、親会社（持株会社）に係る費用であります。

2. 資産のうち、消去又は全社の項目に含めた全社資産の金額は、182,296百万円であります。その主なものは、親会社（持株会社）での余資運用資金、長期投資資金（投資有価証券）等であります。

（追加情報）

当連結会計年度より、「セグメント情報等の開示に関する会計基準」（企業会計基準第17号 平成21年3月27日）及び「セグメント情報等の開示に関する会計基準の適用指針」（企業会計基準適用指針第20号 平成20年3月21日）を適用しております。

【関連情報】

当連結会計年度（自 平成22年4月1日 至 平成23年3月31日）

1. 製品及びサービスごとの情報

製品及びサービスの区分が報告セグメント区分と同一であるため、記載を省略しております。

2. 地域ごとの情報

(1) 売上高

(単位：百万円)

| 日本 | 中華人民共和国 | その他 | 合計 |
|---------|---------|---------|---------|
| 149,445 | 56,445 | 107,990 | 313,881 |

(注) 売上高は顧客の所在地を基礎とし、国又は地域に分類しております。

(2) 有形固定資産

(単位：百万円)

| 日本 | その他 | 合計 |
|---------|--------|---------|
| 144,139 | 18,726 | 162,866 |

3. 主要な顧客ごとの情報

外部顧客への売上高のうち、連結損益計算書の売上高の10%以上を占める相手先がないため、記載はありません。

【報告セグメントごとの固定資産の減損損失に関する情報】

当連結会計年度（自 平成22年4月1日 至 平成23年3月31日）

(単位：百万円)

| | 報告セグメント | | | | | | 全社・消去 | 合計 |
|------|---------|---------|--------|------|--------|-----|-------|-----|
| | ウオッチ事業 | 電子部品等事業 | クロック事業 | 眼鏡事業 | その他の事業 | 計 | | |
| 減損損失 | 1 | 242 | — | — | — | 244 | △56 | 187 |

【報告セグメントごとののれんの償却額及び未償却残高に関する情報】

当連結会計年度（自 平成22年4月1日 至 平成23年3月31日）

(単位：百万円)

| | 報告セグメント | | | | | | 全社・消去 | 合計 |
|---------|---------|---------|--------|------|--------|-------|-------|--------|
| | ウオッチ事業 | 電子部品等事業 | クロック事業 | 眼鏡事業 | その他の事業 | 計 | | |
| (のれん) | | | | | | | | |
| 当期償却額 | — | 1,034 | — | — | — | 1,034 | △131 | 902 |
| 当期末残高 | — | 1,415 | — | — | — | 1,415 | 9,757 | 11,172 |
| (負ののれん) | | | | | | | | |
| 当期償却額 | — | — | — | — | 3 | 3 | 374 | 378 |
| 当期末残高 | — | — | — | — | 13 | 13 | 933 | 946 |

(注) 報告セグメントに配分されていないのれんの当期償却額及び当期末残高は、主として親会社(持株会社)によるウオッチ事業の一部に対する投資に係るものであります。

また、報告セグメントに配分されていない負ののれんの当期償却額及び当期末残高は、主として親会社(持株会社)によるその他の事業の一部に対する投資に係るものであります。

【報告セグメントごとの負ののれん発生益に関する情報】

当連結会計年度（自 平成22年4月1日 至 平成23年3月31日）

該当事項はありません。

【関連当事者情報】

I 前連結会計年度（自 平成21年4月1日 至 平成22年3月31日）

1. 関連当事者との取引

(1) 連結財務諸表提出会社と関連当事者との取引

(ア) 連結財務諸表提出会社の親会社及び主要株主（会社等の場合に限る。）等

| 種類 | 会社等の名称又は氏名 | 所在地 | 資本金又は出資金 (百万円) | 事業の内容 又は職業 | 議決権等の所有 (被所有) 割合 (%) | 関連当事者との 関係 | 取引の内容 | 取引金額 (百万円) | 科目 | 期末残高 (百万円) |
|--------------|------------|------------|-------------------|--------------------------------|----------------------------|---------------|------------|---------------|-----------|---------------|
| その他の 関係会社 | 三光起業㈱ | 東京都 中央区 | 40 | 不動産及び 有価証券の 所有ならび に管理 | (被所有) 直接 14.7 | 資金の借入等 | 資金の借入 | 6,100 | 短期 借入金 | 6,100 |
| | | | | | | | 利息の支払 | 68 | 未払金 | 11 |
| | | | | | | | 不動産の 譲渡 | 26,378 | 未収 入金 | 100 |
| | | | | | | | 不動産の 取得 | 22,768 | 未払金 | 58 |

(イ) 連結財務諸表提出会社の役員及び主要株主（個人の場合に限る。）等

| 種類 | 会社等の名称又は氏名 | 所在地 | 資本金又は出資金 (百万円) | 事業の内容 又は職業 | 議決権等の所有 (被所有) 割合 (%) | 関連当事者との 関係 | 取引の内容 | 取引金額 (百万円) | 科目 | 期末残高 (百万円) |
|------------------------------|------------|-----|-------------------|---------------|----------------------------|--------------------------------|-------------|---------------|----|---------------|
| 主要株主 及び 役員 の 近親者 | 服部 れい次郎 | — | — | 当社 名誉会長 | (被所有) 直接 10.8 | 当社代表 取締役副社長 服部真二の 近親者 | 有価証券の 取得 | 369 | — | — |

(注) 1. 上記(ア)～(イ)の金額のうち、取引金額には消費税等が含まれておらず、期末残高には消費税等が含まれております。

2. 取引条件及び取引条件の決定方針等

- (1) 当社の主要株主であった三光起業㈱は平成22年3月31日付で「その他の関係会社」に該当することとなりました。取引の内容及び取引金額については、主要株主であった期間の取引を記載しております。
- (2) 資金の借入については、市場金利を勘案して一般の取引条件と同様の基準により決定しております。
- (3) 不動産の譲渡及び取得については、専門家の評価に基づいて、交渉の上価格を決定しております。
- (4) 有価証券の取得については、直近の第三者との売買事例に基づいて決定しております。

3. 服部れい次郎氏の氏名に関しましては、「開示用電子情報処理組織による手続の特例等に関する留意事項について（電子開示手続等ガイドライン）」（金融庁総務企画局）の規定により使用可能とされている文字以外を含んでいるため、電子開示システム（EDINET）上使用できる文字で代用しております。

(2) 連結財務諸表提出会社の連結子会社と関連当事者との取引

該当事項はありません。

2. 親会社又は重要な関連会社に関する注記

(1) 親会社情報

該当事項はありません。

(2) 重要な関連会社の要約財務情報

該当事項はありません。

II 当連結会計年度（自 平成22年4月1日 至 平成23年3月31日）

1. 関連当事者との取引

(1) 連結財務諸表提出会社と関連当事者との取引

連結財務諸表提出会社の親会社及び主要株主（会社等の場合に限る。）等

| 種類 | 会社等の名称又は氏名 | 所在地 | 資本金又は出資金 (百万円) | 事業の内容 又は職業 | 議決権等の所有 (被所有) 割合 (%) | 関連当事者との 関係 | 取引の内容 | 取引金額 (百万円) | 科目 | 期末残高 (百万円) |
|--------------|------------|------------|-------------------|--------------------------------|---|---------------|------------|---------------|-----------|---------------|
| その他の 関係会社 | 三光起業(株) | 東京都 中央区 | 40 | 不動産及び 有価証券の 所有ならび に管理 | (被所有) 直接 17.5 緊密な者又は 同意して いる者 5.3 | 資金の借入等 | 資金の借入 | 6,100 | 長期 借入金 | 5,000 |
| | | | | | | | 利息の支払 | 134 | 未払金 | 9 |
| | | | | | | | 不動産の 譲渡 | 4,224 | — | — |
| | | | | | | | 不動産の 取得 | 3,020 | — | — |

(注) 1. 上記の金額のうち、取引金額には消費税等が含まれておらず、期末残高には消費税等が含まれております。

2. 取引条件及び取引条件の決定方針等

(1) 資金の借入については、市場金利を勘案して一般の取引条件と同様の基準により決定しております。

(2) 不動産の譲渡及び取得については、専門家の評価に基づいて、交渉の上価格を決定しております。

3. 資金の借入の取引金額については、期首残高を記載しております。

(2) 連結財務諸表提出会社の連結子会社と関連当事者との取引

連結財務諸表提出会社の親会社及び主要株主（会社等の場合に限る。）等

| 種類 | 会社等の名称又は氏名 | 所在地 | 資本金又は出資金 (百万円) | 事業の内容 又は職業 | 議決権等の所有 (被所有) 割合 (%) | 関連当事者との 関係 | 取引の内容 | 取引金額 (百万円) | 科目 | 期末残高 (百万円) |
|--------------|------------|------------|-------------------|--------------------------------|---|---------------|-------------|---------------|----|---------------|
| その他の 関係会社 | 三光起業(株) | 東京都 中央区 | 40 | 不動産及び 有価証券の 所有ならび に管理 | (被所有) 直接 17.5 緊密な者又は 同意して いる者 5.3 | 資金の借入等 | 有価証券の 譲渡 | 1,956 | — | — |

(注) 1. 上記の金額のうち、取引金額には消費税等が含まれておらず、期末残高には消費税等が含まれております。

2. 取引条件及び取引条件の決定方針等

(1) 有価証券の譲渡については、取引前日までの直近5営業日の東京証券取引所における終値の平均値を譲渡価格としております。

2. 親会社又は重要な関連会社に関する注記

(1) 親会社情報

該当事項はありません。

(2) 重要な関連会社の要約財務情報

当連結会計年度において、重要な関連会社は(株)オハラであり、その要約連結財務情報は以下のとおりであります。

| | |
|-------------|-----------|
| 流動資産合計 | 26,663百万円 |
| 固定資産合計 | 29,176百万円 |
| 流動負債合計 | 10,625百万円 |
| 固定負債合計 | 4,648百万円 |
| 純資産合計 | 40,566百万円 |
| 売上高 | 27,456百万円 |
| 税金等調整前当期純利益 | 2,773百万円 |
| 当期純利益 | 1,963百万円 |

(1株当たり情報)

| 前連結会計年度 (自 平成21年4月1日 至 平成22年3月31日) | 当連結会計年度 (自 平成22年4月1日 至 平成23年3月31日) |
|--|---|
| 1株当たり純資産額 204円80銭 | 1株当たり純資産額 203円97銭 |
| 1株当たり当期純損失金額 25円23銭 | 1株当たり当期純利益金額 12円43銭 |
| 潜在株式調整後1株当たり当期純利益金額については、1株当たり当期純損失であり、また、潜在株式がないため記載していません。 | 潜在株式調整後1株当たり当期純利益金額については、潜在株式がないため記載していません。 |

(注) 1株当たり純資産額及び1株当たり当期純利益金額又は1株当たり当期純損失金額の算定上の基礎は、以下のとおりであります。

1. 1株当たり純資産額

| | 前連結会計年度 (自 平成21年4月1日 至 平成22年3月31日) | 当連結会計年度 (自 平成22年4月1日 至 平成23年3月31日) |
|---------------------------------------|--|--|
| 純資産の部の合計額 (百万円) | 42,554 | 46,270 |
| 純資産の部の合計額から控除する金額 (百万円) * | 7,092 | 9,080 |
| 普通株式に係る期末の純資産額 (百万円) | 35,462 | 37,189 |
| 1株当たり純資産額の算定に用いられた期末の普通株式の数 (千株) | 173,162 | 182,325 |
| *純資産の部の合計額から控除する金額の内訳 (百万円) 少数株主持分 | 7,092 | 9,080 |

2. 1株当たり当期純利益金額又は1株当たり当期純損失金額

| | 前連結会計年度 (自 平成21年4月1日 至 平成22年3月31日) | 当連結会計年度 (自 平成22年4月1日 至 平成23年3月31日) |
|----------------------------------|--|--|
| 当期純利益又は当期純損失 (△) (百万円) | △3,632 | 2,181 |
| 普通株式に係る当期純利益又は当期純損失 (△) (百万円) | △3,632 | 2,181 |
| 普通株式の期中平均株式数 (千株) | 143,976 | 175,464 |

(重要な後発事象)

| 前連結会計年度 (自 平成21年4月1日 至 平成22年3月31日) | 当連結会計年度 (自 平成22年4月1日 至 平成23年3月31日) |
|--|--|
| ————— | ————— |

⑤【連結附属明細表】

【社債明細表】

該当事項はありません。

【借入金等明細表】

| 区分 | 前期末残高 (百万円) | 当期末残高 (百万円) | 平均利率 (%) | 返済期限 |
|-------------------------|----------------|----------------|-------------|-------------|
| 短期借入金 | 102,276 | 75,306 | 1.7 | — |
| 1年以内に返済予定の長期借入金 | 59,777 | 58,606 | 2.7 | — |
| 1年以内に返済予定のリース債務 | 183 | 389 | 4.0 | — |
| 長期借入金（1年以内に返済予定のものを除く。） | 93,016 | 103,952 | 2.6 | 平成29年7月3日 |
| リース債務（1年以内に返済予定のものを除く。） | 224 | 2,318 | 3.9 | 平成32年12月31日 |
| その他有利子負債 | | | | |
| 営業保証金 | 67 | 67 | 0.0 | — |
| 合計 | 255,545 | 240,640 | — | — |

- (注) 1. 「平均利率」については、借入金等の当期末残高に対する加重平均利率を記載しております。
2. その他有利子負債の営業保証金については、返済期限を特に定めておりません。また、連結貸借対照表では固定負債の「その他」に含めて表示しております。
3. 長期借入金及びリース債務（1年以内に返済予定のものを除く。）の連結決算日後の返済予定額は以下のとおりであります。

| | 1年超2年以内 (百万円) | 2年超3年以内 (百万円) | 3年超4年以内 (百万円) | 4年超5年以内 (百万円) | 5年超 (百万円) |
|-------|------------------|------------------|------------------|------------------|--------------|
| 長期借入金 | 45,906 | 54,820 | 1,710 | 784 | 732 |
| リース債務 | 377 | 345 | 315 | 298 | 980 |

【資産除去債務明細表】

当連結会計年度末における資産除去債務の金額が負債及び純資産の合計額の100分の1以下であるため、資産除去債務明細表の作成を省略しております。

(2) 【その他】

当連結会計年度における四半期情報

| | 第1四半期 (自平成22年4月1日 至平成22年6月30日) | 第2四半期 (自平成22年7月1日 至平成22年9月30日) | 第3四半期 (自平成22年10月1日 至平成22年12月31日) | 第4四半期 (自平成23年1月1日 至平成23年3月31日) |
|--|--------------------------------------|--------------------------------------|--|--------------------------------------|
| 売上高 (百万円) | 76,200 | 79,407 | 80,983 | 77,289 |
| 税金等調整前四半期 純利益金額又は税金 等調整前四半期純損 失金額(△)(百万円) | 972 | 523 | 4,973 | △1,392 |
| 四半期純利益金額又 は四半期純損失金額 (△) (百万円) | 1,000 | 366 | 2,871 | △2,056 |
| 1株当たり四半期純 利益金額又は四半期 純損失金額(△)(円) | 5.78 | 2.11 | 16.38 | △11.44 |

2 【財務諸表等】
 (1) 【財務諸表】
 ① 【貸借対照表】

(単位：百万円)

| | 前事業年度 (平成22年3月31日) | 当事業年度 (平成23年3月31日) |
|---------------|-----------------------|-----------------------|
| 資産の部 | | |
| 流動資産 | | |
| 現金及び預金 | 7,525 | 5,804 |
| 前払費用 | 273 | 390 |
| 短期貸付金 | ※2 48,768 | ※2 30,817 |
| 未収入金 | ※2 2,742 | ※2 5,215 |
| その他 | 335 | 291 |
| 貸倒引当金 | △14,000 | △0 |
| 流動資産合計 | 45,645 | 42,520 |
| 固定資産 | | |
| 有形固定資産 | | |
| 建物 | 18,882 | ※1 17,301 |
| 減価償却累計額 | △4,551 | △4,976 |
| 建物（純額） | 14,331 | 12,324 |
| 機械及び装置 | 52 | 52 |
| 減価償却累計額 | △24 | △31 |
| 機械及び装置（純額） | 28 | 21 |
| 工具、器具及び備品 | 2,754 | 2,603 |
| 減価償却累計額 | △1,380 | △1,576 |
| 工具、器具及び備品（純額） | 1,373 | 1,027 |
| 土地 | ※4 46,602 | ※1, ※4 49,466 |
| リース資産 | 6 | 6 |
| 減価償却累計額 | △5 | △6 |
| リース資産（純額） | 0 | 0 |
| 建設仮勘定 | 21 | 22 |
| 有形固定資産合計 | 62,357 | 62,862 |
| 無形固定資産 | | |
| 借地権 | 6,760 | ※1 5,653 |
| 商標権 | 3 | 4 |
| ソフトウェア | 66 | 42 |
| その他 | 20 | 20 |
| 無形固定資産合計 | 6,850 | 5,720 |
| 投資その他の資産 | | |
| 投資有価証券 | ※1 11,573 | ※1 10,618 |
| 関係会社株式 | ※1, ※5 51,410 | ※1, ※5 49,428 |
| 出資金 | 0 | 0 |
| 長期貸付金 | 31 | 29 |
| 関係会社長期貸付金（純額） | — | 16,710 |
| 破産更生債権等 | 13 | 10 |
| 長期前払費用 | 26 | 31 |
| 差入保証金 | 2,189 | 3,370 |
| その他 | 177 | 151 |
| 貸倒引当金 | △59 | △16,769 |
| 投資その他の資産合計 | 65,363 | 63,580 |
| 固定資産合計 | 134,570 | 132,163 |
| 資産合計 | 180,216 | 174,684 |

(単位：百万円)

| | 前事業年度 (平成22年3月31日) | 当事業年度 (平成23年3月31日) |
|---------------|-----------------------|-----------------------|
| 負債の部 | | |
| 流動負債 | | |
| 短期借入金 | ※1, ※2 47,100 | ※1 23,700 |
| 1年内返済予定の長期借入金 | ※1 46,020 | ※1 30,117 |
| リース債務 | 0 | — |
| 未払金 | ※2 3,712 | ※2 2,044 |
| 未払費用 | 394 | 277 |
| 未払法人税等 | 130 | 2 |
| 預り金 | 165 | 604 |
| 前受収益 | 51 | 197 |
| 賞与引当金 | 16 | 21 |
| 繰延税金負債 | — | 10 |
| 流動負債合計 | 97,590 | 56,975 |
| 固定負債 | | |
| 長期借入金 | ※1 49,639 | ※1, ※2 81,971 |
| 繰延税金負債 | 688 | 185 |
| 再評価に係る繰延税金負債 | ※4 5,490 | ※4 5,490 |
| 資産除去債務 | — | 18 |
| 役員退職慰労引当金 | 335 | 14 |
| 環境対策引当金 | — | 9 |
| 預り保証金 | 1,060 | 3,758 |
| その他 | 319 | 300 |
| 固定負債合計 | 57,532 | 91,747 |
| 負債合計 | 155,123 | 148,722 |
| 純資産の部 | | |
| 株主資本 | | |
| 資本金 | 10,000 | 10,000 |
| 資本剰余金 | | |
| 資本準備金 | 14,770 | 7,076 |
| 資本剰余金合計 | 14,770 | 7,076 |
| 利益剰余金 | | |
| 利益準備金 | 2,052 | — |
| その他利益剰余金 | | |
| 繰越利益剰余金 | △9,746 | 1,447 |
| 利益剰余金合計 | △7,694 | 1,447 |
| 自己株式 | △95 | △106 |
| 株主資本合計 | 16,980 | 18,416 |
| 評価・換算差額等 | | |
| その他有価証券評価差額金 | 957 | 390 |
| 土地再評価差額金 | ※4 7,154 | ※4 7,154 |
| 評価・換算差額等合計 | 8,111 | 7,544 |
| 純資産合計 | 25,092 | 25,961 |
| 負債純資産合計 | 180,216 | 174,684 |

②【損益計算書】

(単位：百万円)

| | 前事業年度 (自 平成21年4月1日 至 平成22年3月31日) | 当事業年度 (自 平成22年4月1日 至 平成23年3月31日) |
|-----------------------|--|--|
| 営業収益 | | |
| 関係会社受取配当金 | 1,309 | 3,927 |
| 経営管理料 | ※2 1,933 | ※2 1,854 |
| ロイヤリティー収入 | ※2 1,694 | ※2 1,725 |
| 営業収益合計 | 4,937 | 7,506 |
| 営業費用 | ※1, ※2 4,241 | ※1, ※2 3,697 |
| 営業利益 | 696 | 3,809 |
| 営業外収益 | | |
| 受取利息 | ※2 1,011 | ※2 950 |
| 受取配当金 | 55 | 159 |
| その他 | 155 | 230 |
| 営業外収益合計 | 1,222 | 1,340 |
| 営業外費用 | | |
| 支払利息 | 2,985 | 3,308 |
| 不動産賃貸費用 | 2,957 | 2,355 |
| その他 | 160 | 529 |
| 営業外費用合計 | 6,103 | 6,193 |
| 経常損失(△) | △4,184 | △1,043 |
| 特別利益 | | |
| 土地等交換に伴う譲渡益 | — | ※2 2,191 |
| 関係会社株式売却益 | — | ※2 2,143 |
| 固定資産売却益 | — | ※2, ※3 1,159 |
| 土地交換に伴う譲渡益 | ※2 4,674 | — |
| 特別利益合計 | 4,674 | 5,494 |
| 特別損失 | | |
| 関係会社投資損失等引当金繰入額 | ※4 3,914 | ※4 3,048 |
| 固定資産除却損 | ※6 164 | ※6 222 |
| 資産除去債務会計基準の適用に伴う影響額 | — | 3 |
| 減損損失 | ※5 5,622 | — |
| 特別損失合計 | 9,701 | 3,274 |
| 税引前当期純利益又は税引前当期純損失(△) | △9,211 | 1,177 |
| 法人税、住民税及び事業税 | △764 | △165 |
| 法人税等調整額 | 27 | △104 |
| 法人税等合計 | △737 | △270 |
| 当期純利益又は当期純損失(△) | △8,474 | 1,447 |

③【株主資本等変動計算書】

(単位：百万円)

| | 前事業年度 (自 平成21年4月1日 至 平成22年3月31日) | 当事業年度 (自 平成22年4月1日 至 平成23年3月31日) |
|-----------------|--|--|
| 株主資本 | | |
| 資本金 | | |
| 前期末残高 | 10,000 | 10,000 |
| 当期変動額 | | |
| 当期変動額合計 | — | — |
| 当期末残高 | 10,000 | 10,000 |
| 資本剰余金 | | |
| 資本準備金 | | |
| 前期末残高 | 447 | 14,770 |
| 当期変動額 | | |
| 株式交換による増加 | 14,322 | — |
| 資本準備金の取崩 | — | △7,694 |
| 当期変動額合計 | 14,322 | △7,694 |
| 当期末残高 | 14,770 | 7,076 |
| 資本剰余金合計 | | |
| 前期末残高 | 447 | 14,770 |
| 当期変動額 | | |
| 株式交換による増加 | 14,322 | — |
| 資本準備金の取崩 | — | △7,694 |
| 当期変動額合計 | 14,322 | △7,694 |
| 当期末残高 | 14,770 | 7,076 |
| 利益剰余金 | | |
| 利益準備金 | | |
| 前期末残高 | 2,052 | 2,052 |
| 当期変動額 | | |
| 利益準備金の取崩 | — | △2,052 |
| 当期変動額合計 | — | △2,052 |
| 当期末残高 | 2,052 | — |
| その他利益剰余金 | | |
| 繰越利益剰余金 | | |
| 前期末残高 | 3,077 | △9,746 |
| 当期変動額 | | |
| 剰余金の配当 | △290 | — |
| 当期純利益又は当期純損失(△) | △8,474 | 1,447 |
| 自己株式の処分 | △0 | △0 |
| 土地再評価差額金の取崩 | △4,058 | — |
| 欠損填補 | — | 9,746 |
| 当期変動額合計 | △12,824 | 11,193 |
| 当期末残高 | △9,746 | 1,447 |

(単位：百万円)

| | 前事業年度 (自 平成21年4月1日 至 平成22年3月31日) | 当事業年度 (自 平成22年4月1日 至 平成23年3月31日) |
|------------------|--|--|
| 利益剰余金合計 | | |
| 前期末残高 | 5,130 | △7,694 |
| 当期変動額 | | |
| 利益準備金の取崩 | — | △2,052 |
| 剰余金の配当 | △290 | — |
| 当期純利益又は当期純損失 (△) | △8,474 | 1,447 |
| 自己株式の処分 | △0 | △0 |
| 土地再評価差額金の取崩 | △4,058 | — |
| 欠損填補 | — | 9,746 |
| 当期変動額合計 | △12,824 | 9,141 |
| 当期末残高 | △7,694 | 1,447 |
| 自己株式 | | |
| 前期末残高 | △95 | △95 |
| 当期変動額 | | |
| 自己株式の取得 | △1 | △11 |
| 自己株式の処分 | 1 | 1 |
| 当期変動額合計 | 0 | △10 |
| 当期末残高 | △95 | △106 |
| 株主資本合計 | | |
| 前期末残高 | 15,481 | 16,980 |
| 当期変動額 | | |
| 剰余金の配当 | △290 | — |
| 当期純利益又は当期純損失 (△) | △8,474 | 1,447 |
| 自己株式の取得 | △1 | △11 |
| 自己株式の処分 | 0 | 0 |
| 株式交換による増加 | 14,322 | — |
| 資本準備金の取崩 | — | △7,694 |
| 利益準備金の取崩 | — | △2,052 |
| 欠損填補 | — | 9,746 |
| 土地再評価差額金の取崩 | △4,058 | — |
| 当期変動額合計 | 1,498 | 1,436 |
| 当期末残高 | 16,980 | 18,416 |

(単位：百万円)

| | 前事業年度 (自 平成21年4月1日 至 平成22年3月31日) | 当事業年度 (自 平成22年4月1日 至 平成23年3月31日) |
|---------------------|--|--|
| 評価・換算差額等 | | |
| その他有価証券評価差額金 | | |
| 前期末残高 | 393 | 957 |
| 当期変動額 | | |
| 株主資本以外の項目の当期変動額（純額） | 564 | △567 |
| 当期変動額合計 | 564 | △567 |
| 当期末残高 | 957 | 390 |
| 土地再評価差額金 | | |
| 前期末残高 | 3,095 | 7,154 |
| 当期変動額 | | |
| 土地再評価差額金の取崩 | 4,058 | — |
| 当期変動額合計 | 4,058 | — |
| 当期末残高 | 7,154 | 7,154 |
| 評価・換算差額等合計 | | |
| 前期末残高 | 3,488 | 8,111 |
| 当期変動額 | | |
| 土地再評価差額金の取崩 | 4,058 | — |
| 株主資本以外の項目の当期変動額（純額） | 564 | △567 |
| 当期変動額合計 | 4,623 | △567 |
| 当期末残高 | 8,111 | 7,544 |
| 純資産合計 | | |
| 前期末残高 | 18,970 | 25,092 |
| 当期変動額 | | |
| 剰余金の配当 | △290 | — |
| 当期純利益又は当期純損失（△） | △8,474 | 1,447 |
| 自己株式の取得 | △1 | △11 |
| 自己株式の処分 | 0 | 0 |
| 株式交換による増加 | 14,322 | — |
| 土地再評価差額金の取崩 | — | — |
| 株主資本以外の項目の当期変動額（純額） | 564 | △567 |
| 資本準備金の取崩 | — | △7,694 |
| 利益準備金の取崩 | — | △2,052 |
| 欠損填補 | — | 9,746 |
| 当期変動額合計 | 6,122 | 869 |
| 当期末残高 | 25,092 | 25,961 |

【重要な会計方針】

| | 前事業年度 (自 平成21年 4月 1日 至 平成22年 3月 31日) | 当事業年度 (自 平成22年 4月 1日 至 平成23年 3月 31日) |
|-----------------------|--|--|
| 1. 有価証券の評価基準及び評価方法 | <p>(1) 子会社株式及び関連会社株式 移動平均法による原価法</p> <p>(2) その他有価証券</p> <p>① 時価のあるもの 決算日の市場価格等に基づく時価法（評価差額は全部純資産直入法により処理し、売却原価は移動平均法により算定）</p> <p>② 時価のないもの 移動平均法による原価法</p> | <p>(1) 子会社株式及び関連会社株式 同左</p> <p>(2) その他有価証券</p> <p>① 時価のあるもの 同左</p> <p>② 時価のないもの 同左</p> |
| 2. デリバティブ等の評価基準及び評価方法 | (1) デリバティブ 時価法 | (1) デリバティブ 同左 |
| 3. 固定資産の減価償却の方法 | <p>(1) 有形固定資産（リース資産を除く） 建物（建物附属設備を除く）は定額法、建物以外については定率法によっております。 なお、耐用年数及び残存価額については、法人税法に規定する方法と同一の基準によっております。</p> <p>(2) 無形固定資産（リース資産を除く） 定額法によっております。 なお、耐用年数については、法人税法に規定する方法と同一の基準によっております。 但し、自社利用のソフトウェアについては、社内における利用可能期間（5年）に基づく定額法を採用しております。</p> <p>(3) 長期前払費用 均等償却によっております。 なお、償却期間については、法人税法に規定する方法と同一の基準によっております。</p> <p>(4) リース資産 所有権移転外ファイナンス・リース取引に係るリース資産 リース期間を耐用年数とし、残存価額を零とする定額法を採用しております。</p> | <p>(1) 有形固定資産（リース資産を除く） 同左</p> <p>(2) 無形固定資産（リース資産を除く） 同左</p> <p>(3) 長期前払費用 同左</p> <p>(4) リース資産 同左</p> |

| | 前事業年度 (自 平成21年 4月 1日 至 平成22年 3月 31日) | 当事業年度 (自 平成22年 4月 1日 至 平成23年 3月 31日) |
|-------------|---|--|
| 4. 引当金の計上基準 | <p>(1) 貸倒引当金 債権の貸倒損失に備えるため、一般債権については貸倒実績率により、貸倒懸念債権等特定の債権については個別に回収可能性を検討し、回収不能見込額を計上しております。</p> <p>(2) 賞与引当金 従業員の賞与支給に備えて、将来の支給見込額のうち、当事業年度に属する部分の金額を計上しております。</p> <p>(3) 役員退職慰労引当金 平成16年 5月 11日開催の取締役会において、役員退職慰労金制度を廃止することを決議いたしました。これに伴い、引き続き在任中の役員の退職慰労金については、廃止された役員退職慰労金規則に基づき支払う見込みである為、同規則に基づき、平成16年6月29日に開催された定時株主総会終了時までの在任期間に対応する金額を引当計上しております。</p> <p>(4) 関係会社投資損失引当金 関係会社に対する投資について発生の見込まれる損失に備えて、各社の財政状態を勘案し、個別検討による必要額を計上しております。なお、関係会社投資損失引当金9,226百万円につきましては、関係会社株式の金額より直接控除して表示しております。</p> <p style="text-align: center;">—————</p> | <p>(1) 貸倒引当金 同左</p> <p>(2) 賞与引当金 同左</p> <p>(3) 役員退職慰労引当金 同左</p> <p>(4) 関係会社投資損失引当金 関係会社に対する投資について発生の見込まれる損失に備えて、各社の財政状態を勘案し、個別検討による必要額を計上しております。なお、関係会社投資損失引当金9,564百万円につきましては、関係会社株式の金額より直接控除して表示しております。</p> <p>(5) 環境対策引当金 将来の環境対策を目的とした支出に備えるため、今後発生すると見込まれる費用を計上しております。</p> |
| 5. ヘッジ会計の方法 | <p>(1) ヘッジ会計の方法 繰延ヘッジ処理を採用しております。なお、為替予約について振当処理の要件を満たしている場合は振当処理を、金利スワップについて特例処理の要件を満たしている場合は特例処理を採用しております。</p> <p>(2) ヘッジ手段と対象 外貨建債権債務に係る為替リスク回避のための為替予約取引 変動金利の借入金に係る金利固定化のための金利スワップ取引</p> | <p>(1) ヘッジ会計の方法 同左</p> <p>(2) ヘッジ手段と対象 同左</p> |

| | 前事業年度 (自 平成21年4月1日 至 平成22年3月31日) | 当事業年度 (自 平成22年4月1日 至 平成23年3月31日) |
|----------------------------|--|---|
| | <p>(3) ヘッジ方針 為替予約取引及び金利スワップ取引については、外貨建債権債務に係る為替及び借入金に係る金利の相場変動によるリスク回避のため、実需の範囲内でデリバティブ取引を利用しており、投機的なデリバティブ取引は行っておりません。デリバティブ取引については、社内規則に従って管理を行っております。</p> <p>(4) ヘッジ有効性評価の方法 金利スワップ取引については、ヘッジ対象のキャッシュ・フロー変動累計額とヘッジ手段のキャッシュ・フロー変動累計額の比率分析により、ヘッジ有効性の判定を行っております。</p> | <p>(3) ヘッジ方針 同左</p> <p>(4) ヘッジ有効性評価の方法 同左</p> |
| 6. 消費税等の会計処理 | 消費税及び地方消費税の会計処理は税抜方式によっております。 | 同左 |
| 7. その他財務諸表作成のための基本となる重要な事項 | 連結納税制度を適用しております。 | 同左 |

【会計処理方法の変更】

| <p>前事業年度 (自 平成21年 4月 1日 至 平成22年 3月31日)</p> | <p>当事業年度 (自 平成22年 4月 1日 至 平成23年 3月31日)</p> |
|--|--|
| | <p>(資産除去債務に関する会計基準の適用) 当事業年度より、「資産除去債務に関する会計基準」(企業会計基準第18号 平成20年 3月31日)及び「資産除去債務に関する会計基準の適用指針」(企業会計基準適用指針第21号 平成20年 3月31日)を適用しております。 これにより、経常損益は72百万円減少し、税引前当期純損益は75百万円減少しました。また、当会計基準等の適用開始による資産除去債務の変動額は18百万円です。</p> |
| | <p>(企業結合に関する会計基準等の適用) 当事業年度より、「企業結合に関する会計基準」(企業会計基準第21号 平成20年12月26日)、「『研究開発費等に係る会計基準』の一部改正」(企業会計基準第23号 平成20年12月26日)、「事業分離等に関する会計基準」(企業会計基準第 7号 平成20年12月26日)及び「企業結合会計基準及び事業分離等会計基準に関する適用指針」(企業会計基準適用指針第10号 平成20年12月26日)を適用しております。</p> |

【表示方法の変更】

| <p>前事業年度 (自 平成21年 4月 1日 至 平成22年 3月31日)</p> | <p>当事業年度 (自 平成22年 4月 1日 至 平成23年 3月31日)</p> |
|---|--|
| <p>(貸借対照表関係) 1. 前事業年度において投資その他の資産の「その他」に含めていた「長期貸付金」を当事業年度より区分掲記することといたしました。なお、前事業年度の投資その他の資産の「その他」に含まれる「長期貸付金」は32百万円であります。</p> | |

【注記事項】

(貸借対照表関係)

| 前事業年度 (平成22年3月31日) | 当事業年度 (平成23年3月31日) | | | | | | | | | | | | | | | | | | | | | | | | | | | | | | | | | | | | | | | | | | | | | | | | | | | | | | | | | | | | | | | | | | | | | | | | | | | | | | | | | | |
|---|---------------------------------------|-----------|--------|----------|-------|-----------|---------------|-----------|-------|-----------|---|-----------|-------|-----------|------|----------|-------|----------|-----|----------|-------------------------------------|------------------------|-------------|---------------------------------------|---------------------------------|-----------------------|------------------------------|-----------------------|-----------------------------------|--------------------------|----------------------|--------------------|-------------------------------|-------------------------|-------|-------------------|---|----------|--|----|-----------|--------|-----------|--------|----------|----|-----------|-----|--------|---|-----------|-------|-----------|---------------|-----------|-------|-----------|---|------------|-------|-----------|------|----------|-----|----------|-------|----------|------------------------------|-----------------------|-------------|-------------------------------------|----------------------|-----------------------|-----------------------------------|--------------------------|---------------------|-----------------------|------------------------|-------------------|-------|-----------------------|---|----------|
| <p>※1. 担保資産及び担保付債務</p> <p>担保に供されている資産は次の通りであります。</p> <table style="width: 100%; border-collapse: collapse;"> <tr> <td style="padding-left: 20px;">投資有価証券</td> <td style="text-align: right;">11,541百万円</td> </tr> <tr> <td style="padding-left: 20px;">関係会社株式</td> <td style="text-align: right;">3,775百万円</td> </tr> </table> <p>担保付債務は次の通りであります。</p> <table style="width: 100%; border-collapse: collapse;"> <tr> <td style="padding-left: 20px;">短期借入金</td> <td style="text-align: right;">35,500百万円</td> </tr> <tr> <td style="padding-left: 20px;">1年内返済予定の長期借入金</td> <td style="text-align: right;">34,620百万円</td> </tr> <tr> <td style="padding-left: 20px;">長期借入金</td> <td style="text-align: right;">26,020百万円</td> </tr> <tr> <td style="padding-left: 20px;">計</td> <td style="text-align: right; border-top: 1px solid black;">96,140百万円</td> </tr> </table> <p>※2. 区分掲記されたもの以外で各科目に含まれている関係会社に対する主な資産・負債は次のとおりであります。</p> <table style="width: 100%; border-collapse: collapse;"> <tr> <td style="padding-left: 20px;">短期貸付金</td> <td style="text-align: right;">48,768百万円</td> </tr> <tr> <td style="padding-left: 20px;">未収入金</td> <td style="text-align: right;">2,071百万円</td> </tr> <tr> <td style="padding-left: 20px;">短期借入金</td> <td style="text-align: right;">6,100百万円</td> </tr> <tr> <td style="padding-left: 20px;">未払金</td> <td style="text-align: right;">3,019百万円</td> </tr> </table> <p>3. 偶発債務</p> <p>下記の関係会社の主として金融機関からの借入金その他債務に対して保証類似行為を行っております。</p> <table style="width: 100%; border-collapse: collapse;"> <tr> <td style="padding-left: 20px;">SEIKO Watch (Shanghai) Co., Ltd.</td> <td style="text-align: right;">783百万円 (57,500千人民元)</td> </tr> <tr> <td style="padding-left: 20px;">セイコーウォッチ(株)</td> <td style="text-align: right;">440百万円 (2,881千米ドル) (1,001千ユーロ他)</td> </tr> <tr> <td style="padding-left: 20px;">SEIKO Corporation of America</td> <td style="text-align: right;">434百万円 (4,669千米ドル)</td> </tr> <tr> <td style="padding-left: 20px;">SEIKO Optical Europe GmbH</td> <td style="text-align: right;">281百万円 (2,250千ユーロ)</td> </tr> <tr> <td style="padding-left: 20px;">SEIKO IDP (Thailand) Co., Ltd.</td> <td style="text-align: right;">241百万円 (83,838千タイバーツ)</td> </tr> <tr> <td style="padding-left: 20px;">SEIKO Nederland B.V.</td> <td style="text-align: right;">62百万円 (500千ユーロ)</td> </tr> <tr> <td style="padding-left: 20px;">SEIKO (Thailand) Co., Ltd.</td> <td style="text-align: right;">48百万円 (17,000千タイバーツ)</td> </tr> <tr> <td style="padding-left: 20px;">その他6社</td> <td style="text-align: right;">79百万円 (47百万円他)</td> </tr> <tr> <td style="padding-left: 20px;">計</td> <td style="text-align: right; border-top: 1px solid black;">2,371百万円</td> </tr> </table> | 投資有価証券 | 11,541百万円 | 関係会社株式 | 3,775百万円 | 短期借入金 | 35,500百万円 | 1年内返済予定の長期借入金 | 34,620百万円 | 長期借入金 | 26,020百万円 | 計 | 96,140百万円 | 短期貸付金 | 48,768百万円 | 未収入金 | 2,071百万円 | 短期借入金 | 6,100百万円 | 未払金 | 3,019百万円 | SEIKO Watch (Shanghai) Co., Ltd. | 783百万円 (57,500千人民元) | セイコーウォッチ(株) | 440百万円 (2,881千米ドル) (1,001千ユーロ他) | SEIKO Corporation of America | 434百万円 (4,669千米ドル) | SEIKO Optical Europe GmbH | 281百万円 (2,250千ユーロ) | SEIKO IDP (Thailand) Co., Ltd. | 241百万円 (83,838千タイバーツ) | SEIKO Nederland B.V. | 62百万円 (500千ユーロ) | SEIKO (Thailand) Co., Ltd. | 48百万円 (17,000千タイバーツ) | その他6社 | 79百万円 (47百万円他) | 計 | 2,371百万円 | <p>※1. 担保資産及び担保付債務</p> <p>担保に供されている資産は次の通りであります。</p> <table style="width: 100%; border-collapse: collapse;"> <tr> <td style="padding-left: 20px;">土地</td> <td style="text-align: right;">34,512百万円</td> </tr> <tr> <td style="padding-left: 20px;">投資有価証券</td> <td style="text-align: right;">10,587百万円</td> </tr> <tr> <td style="padding-left: 20px;">関係会社株式</td> <td style="text-align: right;">2,131百万円</td> </tr> <tr> <td style="padding-left: 20px;">建物</td> <td style="text-align: right;">10,700百万円</td> </tr> <tr> <td style="padding-left: 20px;">借地権</td> <td style="text-align: right;">162百万円</td> </tr> <tr> <td style="padding-left: 20px;">計</td> <td style="text-align: right; border-top: 1px solid black;">58,095百万円</td> </tr> </table> <p>担保付債務は次の通りであります。</p> <table style="width: 100%; border-collapse: collapse;"> <tr> <td style="padding-left: 20px;">短期借入金</td> <td style="text-align: right;">23,700百万円</td> </tr> <tr> <td style="padding-left: 20px;">1年内返済予定の長期借入金</td> <td style="text-align: right;">30,017百万円</td> </tr> <tr> <td style="padding-left: 20px;">長期借入金</td> <td style="text-align: right;">75,621百万円</td> </tr> <tr> <td style="padding-left: 20px;">計</td> <td style="text-align: right; border-top: 1px solid black;">129,338百万円</td> </tr> </table> <p>※2. 区分掲記されたもの以外で各科目に含まれている関係会社に対する主な資産・負債は次のとおりであります。</p> <table style="width: 100%; border-collapse: collapse;"> <tr> <td style="padding-left: 20px;">短期貸付金</td> <td style="text-align: right;">30,817百万円</td> </tr> <tr> <td style="padding-left: 20px;">未収入金</td> <td style="text-align: right;">4,159百万円</td> </tr> <tr> <td style="padding-left: 20px;">未払金</td> <td style="text-align: right;">1,883百万円</td> </tr> <tr> <td style="padding-left: 20px;">長期借入金</td> <td style="text-align: right;">5,000百万円</td> </tr> </table> <p>3. 偶発債務</p> <p>下記の関係会社の主として金融機関からの借入金その他債務に対して保証類似行為を行っております。</p> <table style="width: 100%; border-collapse: collapse;"> <tr> <td style="padding-left: 20px;">SEIKO Optical Europe GmbH</td> <td style="text-align: right;">446百万円 (3,800千ユーロ)</td> </tr> <tr> <td style="padding-left: 20px;">セイコーウォッチ(株)</td> <td style="text-align: right;">285百万円 (2,244千米ドル) (578千ユーロ他)</td> </tr> <tr> <td style="padding-left: 20px;">SEIKO Hong Kong Ltd.</td> <td style="text-align: right;">240百万円 (2,050千ユーロ)</td> </tr> <tr> <td style="padding-left: 20px;">SEIKO IDP (Thailand) Co., Ltd.</td> <td style="text-align: right;">199百万円 (72,975千タイバーツ)</td> </tr> <tr> <td style="padding-left: 20px;">SEIKO France S.A.S.</td> <td style="text-align: right;">176百万円 (1,500千ユーロ)</td> </tr> <tr> <td style="padding-left: 20px;">セイコーオプティカル プロダクツ(株)</td> <td style="text-align: right;">95百万円 (90百万円他)</td> </tr> <tr> <td style="padding-left: 20px;">その他5社</td> <td style="text-align: right;">39百万円 (1,000千人民元他)</td> </tr> <tr> <td style="padding-left: 20px;">計</td> <td style="text-align: right; border-top: 1px solid black;">1,484百万円</td> </tr> </table> | 土地 | 34,512百万円 | 投資有価証券 | 10,587百万円 | 関係会社株式 | 2,131百万円 | 建物 | 10,700百万円 | 借地権 | 162百万円 | 計 | 58,095百万円 | 短期借入金 | 23,700百万円 | 1年内返済予定の長期借入金 | 30,017百万円 | 長期借入金 | 75,621百万円 | 計 | 129,338百万円 | 短期貸付金 | 30,817百万円 | 未収入金 | 4,159百万円 | 未払金 | 1,883百万円 | 長期借入金 | 5,000百万円 | SEIKO Optical Europe GmbH | 446百万円 (3,800千ユーロ) | セイコーウォッチ(株) | 285百万円 (2,244千米ドル) (578千ユーロ他) | SEIKO Hong Kong Ltd. | 240百万円 (2,050千ユーロ) | SEIKO IDP (Thailand) Co., Ltd. | 199百万円 (72,975千タイバーツ) | SEIKO France S.A.S. | 176百万円 (1,500千ユーロ) | セイコーオプティカル プロダクツ(株) | 95百万円 (90百万円他) | その他5社 | 39百万円 (1,000千人民元他) | 計 | 1,484百万円 |
| 投資有価証券 | 11,541百万円 | | | | | | | | | | | | | | | | | | | | | | | | | | | | | | | | | | | | | | | | | | | | | | | | | | | | | | | | | | | | | | | | | | | | | | | | | | | | | | | | | | |
| 関係会社株式 | 3,775百万円 | | | | | | | | | | | | | | | | | | | | | | | | | | | | | | | | | | | | | | | | | | | | | | | | | | | | | | | | | | | | | | | | | | | | | | | | | | | | | | | | | | |
| 短期借入金 | 35,500百万円 | | | | | | | | | | | | | | | | | | | | | | | | | | | | | | | | | | | | | | | | | | | | | | | | | | | | | | | | | | | | | | | | | | | | | | | | | | | | | | | | | | |
| 1年内返済予定の長期借入金 | 34,620百万円 | | | | | | | | | | | | | | | | | | | | | | | | | | | | | | | | | | | | | | | | | | | | | | | | | | | | | | | | | | | | | | | | | | | | | | | | | | | | | | | | | | |
| 長期借入金 | 26,020百万円 | | | | | | | | | | | | | | | | | | | | | | | | | | | | | | | | | | | | | | | | | | | | | | | | | | | | | | | | | | | | | | | | | | | | | | | | | | | | | | | | | | |
| 計 | 96,140百万円 | | | | | | | | | | | | | | | | | | | | | | | | | | | | | | | | | | | | | | | | | | | | | | | | | | | | | | | | | | | | | | | | | | | | | | | | | | | | | | | | | | |
| 短期貸付金 | 48,768百万円 | | | | | | | | | | | | | | | | | | | | | | | | | | | | | | | | | | | | | | | | | | | | | | | | | | | | | | | | | | | | | | | | | | | | | | | | | | | | | | | | | | |
| 未収入金 | 2,071百万円 | | | | | | | | | | | | | | | | | | | | | | | | | | | | | | | | | | | | | | | | | | | | | | | | | | | | | | | | | | | | | | | | | | | | | | | | | | | | | | | | | | |
| 短期借入金 | 6,100百万円 | | | | | | | | | | | | | | | | | | | | | | | | | | | | | | | | | | | | | | | | | | | | | | | | | | | | | | | | | | | | | | | | | | | | | | | | | | | | | | | | | | |
| 未払金 | 3,019百万円 | | | | | | | | | | | | | | | | | | | | | | | | | | | | | | | | | | | | | | | | | | | | | | | | | | | | | | | | | | | | | | | | | | | | | | | | | | | | | | | | | | |
| SEIKO Watch (Shanghai) Co., Ltd. | 783百万円 (57,500千人民元) | | | | | | | | | | | | | | | | | | | | | | | | | | | | | | | | | | | | | | | | | | | | | | | | | | | | | | | | | | | | | | | | | | | | | | | | | | | | | | | | | | |
| セイコーウォッチ(株) | 440百万円 (2,881千米ドル) (1,001千ユーロ他) | | | | | | | | | | | | | | | | | | | | | | | | | | | | | | | | | | | | | | | | | | | | | | | | | | | | | | | | | | | | | | | | | | | | | | | | | | | | | | | | | | |
| SEIKO Corporation of America | 434百万円 (4,669千米ドル) | | | | | | | | | | | | | | | | | | | | | | | | | | | | | | | | | | | | | | | | | | | | | | | | | | | | | | | | | | | | | | | | | | | | | | | | | | | | | | | | | | |
| SEIKO Optical Europe GmbH | 281百万円 (2,250千ユーロ) | | | | | | | | | | | | | | | | | | | | | | | | | | | | | | | | | | | | | | | | | | | | | | | | | | | | | | | | | | | | | | | | | | | | | | | | | | | | | | | | | | |
| SEIKO IDP (Thailand) Co., Ltd. | 241百万円 (83,838千タイバーツ) | | | | | | | | | | | | | | | | | | | | | | | | | | | | | | | | | | | | | | | | | | | | | | | | | | | | | | | | | | | | | | | | | | | | | | | | | | | | | | | | | | |
| SEIKO Nederland B.V. | 62百万円 (500千ユーロ) | | | | | | | | | | | | | | | | | | | | | | | | | | | | | | | | | | | | | | | | | | | | | | | | | | | | | | | | | | | | | | | | | | | | | | | | | | | | | | | | | | |
| SEIKO (Thailand) Co., Ltd. | 48百万円 (17,000千タイバーツ) | | | | | | | | | | | | | | | | | | | | | | | | | | | | | | | | | | | | | | | | | | | | | | | | | | | | | | | | | | | | | | | | | | | | | | | | | | | | | | | | | | |
| その他6社 | 79百万円 (47百万円他) | | | | | | | | | | | | | | | | | | | | | | | | | | | | | | | | | | | | | | | | | | | | | | | | | | | | | | | | | | | | | | | | | | | | | | | | | | | | | | | | | | |
| 計 | 2,371百万円 | | | | | | | | | | | | | | | | | | | | | | | | | | | | | | | | | | | | | | | | | | | | | | | | | | | | | | | | | | | | | | | | | | | | | | | | | | | | | | | | | | |
| 土地 | 34,512百万円 | | | | | | | | | | | | | | | | | | | | | | | | | | | | | | | | | | | | | | | | | | | | | | | | | | | | | | | | | | | | | | | | | | | | | | | | | | | | | | | | | | |
| 投資有価証券 | 10,587百万円 | | | | | | | | | | | | | | | | | | | | | | | | | | | | | | | | | | | | | | | | | | | | | | | | | | | | | | | | | | | | | | | | | | | | | | | | | | | | | | | | | | |
| 関係会社株式 | 2,131百万円 | | | | | | | | | | | | | | | | | | | | | | | | | | | | | | | | | | | | | | | | | | | | | | | | | | | | | | | | | | | | | | | | | | | | | | | | | | | | | | | | | | |
| 建物 | 10,700百万円 | | | | | | | | | | | | | | | | | | | | | | | | | | | | | | | | | | | | | | | | | | | | | | | | | | | | | | | | | | | | | | | | | | | | | | | | | | | | | | | | | | |
| 借地権 | 162百万円 | | | | | | | | | | | | | | | | | | | | | | | | | | | | | | | | | | | | | | | | | | | | | | | | | | | | | | | | | | | | | | | | | | | | | | | | | | | | | | | | | | |
| 計 | 58,095百万円 | | | | | | | | | | | | | | | | | | | | | | | | | | | | | | | | | | | | | | | | | | | | | | | | | | | | | | | | | | | | | | | | | | | | | | | | | | | | | | | | | | |
| 短期借入金 | 23,700百万円 | | | | | | | | | | | | | | | | | | | | | | | | | | | | | | | | | | | | | | | | | | | | | | | | | | | | | | | | | | | | | | | | | | | | | | | | | | | | | | | | | | |
| 1年内返済予定の長期借入金 | 30,017百万円 | | | | | | | | | | | | | | | | | | | | | | | | | | | | | | | | | | | | | | | | | | | | | | | | | | | | | | | | | | | | | | | | | | | | | | | | | | | | | | | | | | |
| 長期借入金 | 75,621百万円 | | | | | | | | | | | | | | | | | | | | | | | | | | | | | | | | | | | | | | | | | | | | | | | | | | | | | | | | | | | | | | | | | | | | | | | | | | | | | | | | | | |
| 計 | 129,338百万円 | | | | | | | | | | | | | | | | | | | | | | | | | | | | | | | | | | | | | | | | | | | | | | | | | | | | | | | | | | | | | | | | | | | | | | | | | | | | | | | | | | |
| 短期貸付金 | 30,817百万円 | | | | | | | | | | | | | | | | | | | | | | | | | | | | | | | | | | | | | | | | | | | | | | | | | | | | | | | | | | | | | | | | | | | | | | | | | | | | | | | | | | |
| 未収入金 | 4,159百万円 | | | | | | | | | | | | | | | | | | | | | | | | | | | | | | | | | | | | | | | | | | | | | | | | | | | | | | | | | | | | | | | | | | | | | | | | | | | | | | | | | | |
| 未払金 | 1,883百万円 | | | | | | | | | | | | | | | | | | | | | | | | | | | | | | | | | | | | | | | | | | | | | | | | | | | | | | | | | | | | | | | | | | | | | | | | | | | | | | | | | | |
| 長期借入金 | 5,000百万円 | | | | | | | | | | | | | | | | | | | | | | | | | | | | | | | | | | | | | | | | | | | | | | | | | | | | | | | | | | | | | | | | | | | | | | | | | | | | | | | | | | |
| SEIKO Optical Europe GmbH | 446百万円 (3,800千ユーロ) | | | | | | | | | | | | | | | | | | | | | | | | | | | | | | | | | | | | | | | | | | | | | | | | | | | | | | | | | | | | | | | | | | | | | | | | | | | | | | | | | | |
| セイコーウォッチ(株) | 285百万円 (2,244千米ドル) (578千ユーロ他) | | | | | | | | | | | | | | | | | | | | | | | | | | | | | | | | | | | | | | | | | | | | | | | | | | | | | | | | | | | | | | | | | | | | | | | | | | | | | | | | | | |
| SEIKO Hong Kong Ltd. | 240百万円 (2,050千ユーロ) | | | | | | | | | | | | | | | | | | | | | | | | | | | | | | | | | | | | | | | | | | | | | | | | | | | | | | | | | | | | | | | | | | | | | | | | | | | | | | | | | | |
| SEIKO IDP (Thailand) Co., Ltd. | 199百万円 (72,975千タイバーツ) | | | | | | | | | | | | | | | | | | | | | | | | | | | | | | | | | | | | | | | | | | | | | | | | | | | | | | | | | | | | | | | | | | | | | | | | | | | | | | | | | | |
| SEIKO France S.A.S. | 176百万円 (1,500千ユーロ) | | | | | | | | | | | | | | | | | | | | | | | | | | | | | | | | | | | | | | | | | | | | | | | | | | | | | | | | | | | | | | | | | | | | | | | | | | | | | | | | | | |
| セイコーオプティカル プロダクツ(株) | 95百万円 (90百万円他) | | | | | | | | | | | | | | | | | | | | | | | | | | | | | | | | | | | | | | | | | | | | | | | | | | | | | | | | | | | | | | | | | | | | | | | | | | | | | | | | | | |
| その他5社 | 39百万円 (1,000千人民元他) | | | | | | | | | | | | | | | | | | | | | | | | | | | | | | | | | | | | | | | | | | | | | | | | | | | | | | | | | | | | | | | | | | | | | | | | | | | | | | | | | | |
| 計 | 1,484百万円 | | | | | | | | | | | | | | | | | | | | | | | | | | | | | | | | | | | | | | | | | | | | | | | | | | | | | | | | | | | | | | | | | | | | | | | | | | | | | | | | | | |

| 前事業年度 (平成22年3月31日) | 当事業年度 (平成23年3月31日) |
|--|--|
| <p>※4. 「土地の再評価に関する法律（平成10年3月31日公布法律第34号）」に基づき、事業用土地の再評価を行い、評価差額金のうち税金相当額を「再評価に係る繰延税金負債」として負債の部に計上し、これを控除した残額を「土地再評価差額金」として純資産の部に計上しております。</p> <p>(1)再評価の方法 「土地の再評価に関する法律施行令（平成10年3月31日公布政令第119号）」第2条第4号に定める路線価、及び路線価のない土地は第3号に定める固定資産税評価額に基づいて、合理的な調整を行って評価額を算出しております。</p> <p>(2)再評価を行った年月日 平成13年3月31日</p> <p>※5. 関係会社株式のうち、46百万円については貸株に提供しております。</p> | <p>※4. 「土地の再評価に関する法律（平成10年3月31日公布法律第34号）」に基づき、事業用土地の再評価を行い、評価差額金のうち税金相当額を「再評価に係る繰延税金負債」として負債の部に計上し、これを控除した残額を「土地再評価差額金」として純資産の部に計上しております。</p> <p>(1)再評価の方法 「土地の再評価に関する法律施行令（平成10年3月31日公布政令第119号）」第2条第4号に定める路線価、及び路線価のない土地は第3号に定める固定資産税評価額に基づいて、合理的な調整を行って評価額を算出しております。</p> <p>(2)再評価を行った年月日 平成13年3月31日</p> <p>※5. 関係会社株式のうち、46百万円については貸株に提供しております。</p> |

(損益計算書関係)

| 前事業年度 (自 平成21年 4月 1日 至 平成22年 3月31日) | 当事業年度 (自 平成22年 4月 1日 至 平成23年 3月31日) | | | | | | | | | | | | | | | | | | | | | | | | | | | | | | | | | | | | | | | | | | | | | | | | | | | | | | | | | | | | | | | | | | | | | | | | | | | | |
|---|---|----------|----------|--------|----------|-------|-----|--------|-------|--------|----|--------|-------|----------|----------|----------|-------|----------|------|--------|------------|----------|----------------|-------|----------------|--------|--------------|------|--------------|----------|----|----|----|------|------------|------------|----|------|----|----------|------------|------------|----|----------|---|-------|----------|-------|-------|----------|-------|-----|--------|-------|--------|----|--------|-------|----------|----------|----------|-------|----------|------|--------|-------------|----------|-----------|----------|---------|----------|----------------|-------|----------------|--------|--------------|----------|
| <p>※1. 営業費用のうち主なものは次のとおりであります。 なお、当社は持株会社であり、商品の販売は行って おりません。</p> <table style="width: 100%; border-collapse: collapse;"> <tr><td style="width: 60%;">広告宣伝費</td><td style="text-align: right;">1,515百万円</td></tr> <tr><td>減価償却費</td><td style="text-align: right;">127百万円</td></tr> <tr><td>賞与引当金繰入額</td><td style="text-align: right;">16百万円</td></tr> <tr><td>労務費</td><td style="text-align: right;">807百万円</td></tr> <tr><td>業務委託料</td><td style="text-align: right;">791百万円</td></tr> <tr><td>雑費</td><td style="text-align: right;">371百万円</td></tr> </table> <p>※2. 区分掲記されたもの以外で各科目に含まれている関 係会社に係る主な収益・費用は次のとおりでありま す。</p> <table style="width: 100%; border-collapse: collapse;"> <tr><td style="width: 60%;">経営管理料</td><td style="text-align: right;">1,933百万円</td></tr> <tr><td>ロイヤリティ収入</td><td style="text-align: right;">1,682百万円</td></tr> <tr><td>広告宣伝費</td><td style="text-align: right;">1,058百万円</td></tr> <tr><td>受取利息</td><td style="text-align: right;">995百万円</td></tr> <tr><td>土地交換に伴う譲渡益</td><td style="text-align: right;">4,674百万円</td></tr> </table> <p>※4. 関係会社投資損失等引当金繰入額の内訳は、次のと おりであります。</p> <table style="width: 100%; border-collapse: collapse;"> <tr><td style="width: 60%;">関係会社投資損失引当金戻入額</td><td style="text-align: right;">50百万円</td></tr> <tr><td>関係会社投資損失引当金繰入額</td><td style="text-align: right;">350百万円</td></tr> <tr><td>関係会社貸倒引当金戻入額</td><td style="text-align: right;">5百万円</td></tr> <tr><td>関係会社貸倒引当金繰入額</td><td style="text-align: right;">3,620百万円</td></tr> </table> <p>※5. 当期において、当社は以下の資産グループについて 減損損失を計上しております。</p> <table border="1" style="width: 100%; border-collapse: collapse; margin-bottom: 10px;"> <thead> <tr> <th style="width: 15%;">場所</th> <th style="width: 15%;">用途</th> <th style="width: 15%;">種類</th> <th style="width: 55%;">減損損失</th> </tr> </thead> <tbody> <tr> <td rowspan="2" style="text-align: center;">東京都 中央区</td> <td rowspan="2" style="text-align: center;">賃貸用 不動産</td> <td style="text-align: center;">建物</td> <td style="text-align: right;">3百万円</td> </tr> <tr> <td style="text-align: center;">土地</td> <td style="text-align: right;">2,329百万円</td> </tr> <tr> <td style="text-align: center;">東京都 中央区</td> <td style="text-align: center;">賃貸用 不動産</td> <td style="text-align: center;">土地</td> <td style="text-align: right;">3,289百万円</td> </tr> </tbody> </table> <p>当社は、賃貸用不動産については個別物件ごとにグ ルーピングしておりますが、銀座地区（東京都中央 区）に保有する上記賃貸用不動産について、その市 場価格が当社帳簿価額に対して著しく下落してい ることが認められたため、帳簿価額を回収可能価額ま で減額し、当該減少額を減損損失（5,622百万円） として特別損失に計上しております。 なお、当該資産グループの回収可能価額は正味売却 価額により測定しており、不動産鑑定士による鑑定 評価額に基づく時価等により算定しております。</p> | 広告宣伝費 | 1,515百万円 | 減価償却費 | 127百万円 | 賞与引当金繰入額 | 16百万円 | 労務費 | 807百万円 | 業務委託料 | 791百万円 | 雑費 | 371百万円 | 経営管理料 | 1,933百万円 | ロイヤリティ収入 | 1,682百万円 | 広告宣伝費 | 1,058百万円 | 受取利息 | 995百万円 | 土地交換に伴う譲渡益 | 4,674百万円 | 関係会社投資損失引当金戻入額 | 50百万円 | 関係会社投資損失引当金繰入額 | 350百万円 | 関係会社貸倒引当金戻入額 | 5百万円 | 関係会社貸倒引当金繰入額 | 3,620百万円 | 場所 | 用途 | 種類 | 減損損失 | 東京都 中央区 | 賃貸用 不動産 | 建物 | 3百万円 | 土地 | 2,329百万円 | 東京都 中央区 | 賃貸用 不動産 | 土地 | 3,289百万円 | <p>※1. 営業費用のうち主なものは次のとおりであります。 なお、当社は持株会社であり、商品の販売は行って おりません。</p> <table style="width: 100%; border-collapse: collapse;"> <tr><td style="width: 60%;">広告宣伝費</td><td style="text-align: right;">1,335百万円</td></tr> <tr><td>減価償却費</td><td style="text-align: right;">75百万円</td></tr> <tr><td>賞与引当金繰入額</td><td style="text-align: right;">21百万円</td></tr> <tr><td>労務費</td><td style="text-align: right;">804百万円</td></tr> <tr><td>業務委託料</td><td style="text-align: right;">655百万円</td></tr> <tr><td>雑費</td><td style="text-align: right;">363百万円</td></tr> </table> <p>※2. 区分掲記されたもの以外で各科目に含まれている関 係会社に係る主な収益・費用は次のとおりでありま す。</p> <table style="width: 100%; border-collapse: collapse;"> <tr><td style="width: 60%;">経営管理料</td><td style="text-align: right;">1,854百万円</td></tr> <tr><td>ロイヤリティ収入</td><td style="text-align: right;">1,715百万円</td></tr> <tr><td>広告宣伝費</td><td style="text-align: right;">1,060百万円</td></tr> <tr><td>受取利息</td><td style="text-align: right;">941百万円</td></tr> <tr><td>土地等交換に伴う譲渡益</td><td style="text-align: right;">2,191百万円</td></tr> <tr><td>関係会社株式売却益</td><td style="text-align: right;">2,143百万円</td></tr> <tr><td>固定資産売却益</td><td style="text-align: right;">1,159百万円</td></tr> </table> <p>※3. 固定資産売却益は、商標権の売却によるものであり ます。</p> <p>※4. 関係会社投資損失等引当金繰入額の内訳は、次のと おりであります。</p> <table style="width: 100%; border-collapse: collapse;"> <tr><td style="width: 60%;">関係会社投資損失引当金戻入額</td><td style="text-align: right;">30百万円</td></tr> <tr><td>関係会社投資損失引当金繰入額</td><td style="text-align: right;">368百万円</td></tr> <tr><td>関係会社貸倒引当金繰入額</td><td style="text-align: right;">2,710百万円</td></tr> </table> | 広告宣伝費 | 1,335百万円 | 減価償却費 | 75百万円 | 賞与引当金繰入額 | 21百万円 | 労務費 | 804百万円 | 業務委託料 | 655百万円 | 雑費 | 363百万円 | 経営管理料 | 1,854百万円 | ロイヤリティ収入 | 1,715百万円 | 広告宣伝費 | 1,060百万円 | 受取利息 | 941百万円 | 土地等交換に伴う譲渡益 | 2,191百万円 | 関係会社株式売却益 | 2,143百万円 | 固定資産売却益 | 1,159百万円 | 関係会社投資損失引当金戻入額 | 30百万円 | 関係会社投資損失引当金繰入額 | 368百万円 | 関係会社貸倒引当金繰入額 | 2,710百万円 |
| 広告宣伝費 | 1,515百万円 | | | | | | | | | | | | | | | | | | | | | | | | | | | | | | | | | | | | | | | | | | | | | | | | | | | | | | | | | | | | | | | | | | | | | | | | | | | | |
| 減価償却費 | 127百万円 | | | | | | | | | | | | | | | | | | | | | | | | | | | | | | | | | | | | | | | | | | | | | | | | | | | | | | | | | | | | | | | | | | | | | | | | | | | | |
| 賞与引当金繰入額 | 16百万円 | | | | | | | | | | | | | | | | | | | | | | | | | | | | | | | | | | | | | | | | | | | | | | | | | | | | | | | | | | | | | | | | | | | | | | | | | | | | |
| 労務費 | 807百万円 | | | | | | | | | | | | | | | | | | | | | | | | | | | | | | | | | | | | | | | | | | | | | | | | | | | | | | | | | | | | | | | | | | | | | | | | | | | | |
| 業務委託料 | 791百万円 | | | | | | | | | | | | | | | | | | | | | | | | | | | | | | | | | | | | | | | | | | | | | | | | | | | | | | | | | | | | | | | | | | | | | | | | | | | | |
| 雑費 | 371百万円 | | | | | | | | | | | | | | | | | | | | | | | | | | | | | | | | | | | | | | | | | | | | | | | | | | | | | | | | | | | | | | | | | | | | | | | | | | | | |
| 経営管理料 | 1,933百万円 | | | | | | | | | | | | | | | | | | | | | | | | | | | | | | | | | | | | | | | | | | | | | | | | | | | | | | | | | | | | | | | | | | | | | | | | | | | | |
| ロイヤリティ収入 | 1,682百万円 | | | | | | | | | | | | | | | | | | | | | | | | | | | | | | | | | | | | | | | | | | | | | | | | | | | | | | | | | | | | | | | | | | | | | | | | | | | | |
| 広告宣伝費 | 1,058百万円 | | | | | | | | | | | | | | | | | | | | | | | | | | | | | | | | | | | | | | | | | | | | | | | | | | | | | | | | | | | | | | | | | | | | | | | | | | | | |
| 受取利息 | 995百万円 | | | | | | | | | | | | | | | | | | | | | | | | | | | | | | | | | | | | | | | | | | | | | | | | | | | | | | | | | | | | | | | | | | | | | | | | | | | | |
| 土地交換に伴う譲渡益 | 4,674百万円 | | | | | | | | | | | | | | | | | | | | | | | | | | | | | | | | | | | | | | | | | | | | | | | | | | | | | | | | | | | | | | | | | | | | | | | | | | | | |
| 関係会社投資損失引当金戻入額 | 50百万円 | | | | | | | | | | | | | | | | | | | | | | | | | | | | | | | | | | | | | | | | | | | | | | | | | | | | | | | | | | | | | | | | | | | | | | | | | | | | |
| 関係会社投資損失引当金繰入額 | 350百万円 | | | | | | | | | | | | | | | | | | | | | | | | | | | | | | | | | | | | | | | | | | | | | | | | | | | | | | | | | | | | | | | | | | | | | | | | | | | | |
| 関係会社貸倒引当金戻入額 | 5百万円 | | | | | | | | | | | | | | | | | | | | | | | | | | | | | | | | | | | | | | | | | | | | | | | | | | | | | | | | | | | | | | | | | | | | | | | | | | | | |
| 関係会社貸倒引当金繰入額 | 3,620百万円 | | | | | | | | | | | | | | | | | | | | | | | | | | | | | | | | | | | | | | | | | | | | | | | | | | | | | | | | | | | | | | | | | | | | | | | | | | | | |
| 場所 | 用途 | 種類 | 減損損失 | | | | | | | | | | | | | | | | | | | | | | | | | | | | | | | | | | | | | | | | | | | | | | | | | | | | | | | | | | | | | | | | | | | | | | | | | | |
| 東京都 中央区 | 賃貸用 不動産 | 建物 | 3百万円 | | | | | | | | | | | | | | | | | | | | | | | | | | | | | | | | | | | | | | | | | | | | | | | | | | | | | | | | | | | | | | | | | | | | | | | | | | |
| | | 土地 | 2,329百万円 | | | | | | | | | | | | | | | | | | | | | | | | | | | | | | | | | | | | | | | | | | | | | | | | | | | | | | | | | | | | | | | | | | | | | | | | | | |
| 東京都 中央区 | 賃貸用 不動産 | 土地 | 3,289百万円 | | | | | | | | | | | | | | | | | | | | | | | | | | | | | | | | | | | | | | | | | | | | | | | | | | | | | | | | | | | | | | | | | | | | | | | | | | |
| 広告宣伝費 | 1,335百万円 | | | | | | | | | | | | | | | | | | | | | | | | | | | | | | | | | | | | | | | | | | | | | | | | | | | | | | | | | | | | | | | | | | | | | | | | | | | | |
| 減価償却費 | 75百万円 | | | | | | | | | | | | | | | | | | | | | | | | | | | | | | | | | | | | | | | | | | | | | | | | | | | | | | | | | | | | | | | | | | | | | | | | | | | | |
| 賞与引当金繰入額 | 21百万円 | | | | | | | | | | | | | | | | | | | | | | | | | | | | | | | | | | | | | | | | | | | | | | | | | | | | | | | | | | | | | | | | | | | | | | | | | | | | |
| 労務費 | 804百万円 | | | | | | | | | | | | | | | | | | | | | | | | | | | | | | | | | | | | | | | | | | | | | | | | | | | | | | | | | | | | | | | | | | | | | | | | | | | | |
| 業務委託料 | 655百万円 | | | | | | | | | | | | | | | | | | | | | | | | | | | | | | | | | | | | | | | | | | | | | | | | | | | | | | | | | | | | | | | | | | | | | | | | | | | | |
| 雑費 | 363百万円 | | | | | | | | | | | | | | | | | | | | | | | | | | | | | | | | | | | | | | | | | | | | | | | | | | | | | | | | | | | | | | | | | | | | | | | | | | | | |
| 経営管理料 | 1,854百万円 | | | | | | | | | | | | | | | | | | | | | | | | | | | | | | | | | | | | | | | | | | | | | | | | | | | | | | | | | | | | | | | | | | | | | | | | | | | | |
| ロイヤリティ収入 | 1,715百万円 | | | | | | | | | | | | | | | | | | | | | | | | | | | | | | | | | | | | | | | | | | | | | | | | | | | | | | | | | | | | | | | | | | | | | | | | | | | | |
| 広告宣伝費 | 1,060百万円 | | | | | | | | | | | | | | | | | | | | | | | | | | | | | | | | | | | | | | | | | | | | | | | | | | | | | | | | | | | | | | | | | | | | | | | | | | | | |
| 受取利息 | 941百万円 | | | | | | | | | | | | | | | | | | | | | | | | | | | | | | | | | | | | | | | | | | | | | | | | | | | | | | | | | | | | | | | | | | | | | | | | | | | | |
| 土地等交換に伴う譲渡益 | 2,191百万円 | | | | | | | | | | | | | | | | | | | | | | | | | | | | | | | | | | | | | | | | | | | | | | | | | | | | | | | | | | | | | | | | | | | | | | | | | | | | |
| 関係会社株式売却益 | 2,143百万円 | | | | | | | | | | | | | | | | | | | | | | | | | | | | | | | | | | | | | | | | | | | | | | | | | | | | | | | | | | | | | | | | | | | | | | | | | | | | |
| 固定資産売却益 | 1,159百万円 | | | | | | | | | | | | | | | | | | | | | | | | | | | | | | | | | | | | | | | | | | | | | | | | | | | | | | | | | | | | | | | | | | | | | | | | | | | | |
| 関係会社投資損失引当金戻入額 | 30百万円 | | | | | | | | | | | | | | | | | | | | | | | | | | | | | | | | | | | | | | | | | | | | | | | | | | | | | | | | | | | | | | | | | | | | | | | | | | | | |
| 関係会社投資損失引当金繰入額 | 368百万円 | | | | | | | | | | | | | | | | | | | | | | | | | | | | | | | | | | | | | | | | | | | | | | | | | | | | | | | | | | | | | | | | | | | | | | | | | | | | |
| 関係会社貸倒引当金繰入額 | 2,710百万円 | | | | | | | | | | | | | | | | | | | | | | | | | | | | | | | | | | | | | | | | | | | | | | | | | | | | | | | | | | | | | | | | | | | | | | | | | | | | |

| <p style="text-align: center;">前事業年度 (自 平成21年4月1日 至 平成22年3月31日)</p> | <p style="text-align: center;">当事業年度 (自 平成22年4月1日 至 平成23年3月31日)</p> | | | | |
|---|---|-------|--------|-------|-------|
| <p>※6. 固定資産除却損は、建物の除却及びそれに係る費用であります。</p> | <p>※6. 固定資産除却損の内訳は、次のとおりであります。</p> <table style="width: 100%; border: none;"> <tr> <td style="padding-left: 40px;">建物除却損</td> <td style="text-align: right;">189百万円</td> </tr> <tr> <td style="padding-left: 40px;">備品除却損</td> <td style="text-align: right;">32百万円</td> </tr> </table> | 建物除却損 | 189百万円 | 備品除却損 | 32百万円 |
| 建物除却損 | 189百万円 | | | | |
| 備品除却損 | 32百万円 | | | | |

(株主資本等変動計算書関係)

前事業年度 (自 平成21年4月1日 至 平成22年3月31日)

自己株式の種類及び株式数に関する事項

| | 前事業年度末 株式数 (株) | 当事業年度 増加株式数 (株) | 当事業年度 減少株式数 (株) | 当事業年度末 株式数 (株) |
|----------|-------------------|--------------------|--------------------|-------------------|
| 普通株式 (注) | 190,360 | 5,235 | 2,581 | 193,014 |
| 合計 | 190,360 | 5,235 | 2,581 | 193,014 |

(注) 1. 普通株式の自己株式の株式数の増加5,235株は、取締役会決議による自己株式の取得による増加2株、単元未満株式の買取による増加5,233株であります。

2. 普通株式の自己株式の株式数の減少2,581株は、単元未満株式の売渡請求による減少であります。

当事業年度 (自 平成22年4月1日 至 平成23年3月31日)

自己株式の種類及び株式数に関する事項

| | 前事業年度末 株式数 (株) | 当事業年度 増加株式数 (株) | 当事業年度 減少株式数 (株) | 当事業年度末 株式数 (株) |
|----------|-------------------|--------------------|--------------------|-------------------|
| 普通株式 (注) | 193,014 | 37,935 | 2,036 | 228,913 |
| 合計 | 193,014 | 37,935 | 2,036 | 228,913 |

(注) 1. 普通株式の自己株式の株式数の増加37,935株は、単元未満株式の買取による増加であります。

2. 普通株式の自己株式の株式数の減少2,036株は、単元未満株式の売渡請求による減少であります。

(リース取引関係)

| 前事業年度 (自 平成21年4月1日 至 平成22年3月31日) | 当事業年度 (自 平成22年4月1日 至 平成23年3月31日) | | | | | | | | | | | | |
|--|--|------|-----|------|----|------|--|-----|------|-----|-------|----|-------|
| 1. ファイナンス・リース取引 所有権移転外ファイナンス・リース取引 ①リース資産の内容 有形固定資産 主として、コンピュータ端末機（「工具、器具及び備品」）であります。 ②リース資産の減価償却の方法 リース期間を耐用年数とし、残存価額を零とする定額法によっております。 2. オペレーティング・リース取引 未経過リース料（解約不能のもの） | 1. ファイナンス・リース取引 所有権移転外ファイナンス・リース取引 ①リース資産の内容 有形固定資産 主として、コンピュータ端末機（「工具、器具及び備品」）であります。 ②リース資産の減価償却の方法 リース期間を耐用年数とし、残存価額を零とする定額法によっております。 2. オペレーティング・リース取引 未経過リース料（解約不能のもの） | | | | | | | | | | | | |
| <table style="width: 100%; border-collapse: collapse;"> <tr> <td style="width: 30%;">1年内</td> <td style="text-align: right;">2百万円</td> </tr> <tr> <td>1年超</td> <td style="text-align: right;">0百万円</td> </tr> <tr> <td>合計</td> <td style="text-align: right;">3百万円</td> </tr> </table> | 1年内 | 2百万円 | 1年超 | 0百万円 | 合計 | 3百万円 | <table style="width: 100%; border-collapse: collapse;"> <tr> <td style="width: 30%;">1年内</td> <td style="text-align: right;">8百万円</td> </tr> <tr> <td>1年超</td> <td style="text-align: right;">11百万円</td> </tr> <tr> <td>合計</td> <td style="text-align: right;">19百万円</td> </tr> </table> | 1年内 | 8百万円 | 1年超 | 11百万円 | 合計 | 19百万円 |
| 1年内 | 2百万円 | | | | | | | | | | | | |
| 1年超 | 0百万円 | | | | | | | | | | | | |
| 合計 | 3百万円 | | | | | | | | | | | | |
| 1年内 | 8百万円 | | | | | | | | | | | | |
| 1年超 | 11百万円 | | | | | | | | | | | | |
| 合計 | 19百万円 | | | | | | | | | | | | |

(有価証券関係)

I 前事業年度 (平成22年3月31日)

子会社株式及び関連会社株式

| 区分 | 貸借対照表 計上額 (百万円) | 時価 (百万円) | 差額 (百万円) |
|------------|-----------------------|-------------|-------------|
| (1) 子会社株式 | — | — | — |
| (2) 関連会社株式 | 3,821 | 14,194 | 10,372 |
| 合計 | 3,821 | 14,194 | 10,372 |

(注) 時価を把握することが極めて困難と認められる子会社株式

| 区分 | 貸借対照表計上額 (百万円) |
|-------|----------------|
| 子会社株式 | 47,588 |

これらについては、市場価格がなく、時価を把握することが極めて困難と認められることから、「子会社株式及び関連会社株式」には含めておりません。

II 当事業年度 (平成23年3月31日)

子会社株式及び関連会社株式

| 区分 | 貸借対照表 計上額 (百万円) | 時価 (百万円) | 差額 (百万円) |
|------------|-----------------------|-------------|-------------|
| (1) 子会社株式 | — | — | — |
| (2) 関連会社株式 | 2,177 | 4,448 | 2,270 |
| 合計 | 2,177 | 4,448 | 2,270 |

(注) 時価を把握することが極めて困難と認められる子会社株式

| 区分 | 貸借対照表計上額 (百万円) |
|-------|----------------|
| 子会社株式 | 47,250 |

これらについては、市場価格がなく、時価を把握することが極めて困難と認められることから、「子会社株式及び関連会社株式」には含めておりません。

(税効果会計関係)

| 前事業年度 (自 平成21年 4月 1日 至 平成22年 3月 31日) | 当事業年度 (自 平成22年 4月 1日 至 平成23年 3月 31日) | | | | | | | | | | | | | | | | | | | | | | | | | | | | | | | | | | | | | | | | | | | | | | | | | | | | | | | | | | | | | | | | | | |
|---|---|--|-------|--------|-------|----------|-----------|-------------|-------------|--------------|----------|----------|-------|--------|-------|-------------------|--------|--------|----------|-----------|--------|------------|----------|------|--------|--|-------------|--------|-----|-------|----------|--------|-----------|---------|--|--------|--|-------|------|-------|----------|-------------|----------|----------|----------|-------|--------|-------|----------|-----|--------|----------|-----------|--------|------------|----------|--------|--------|--|-------------|--------|-----|--------|----------|--------|---------------|---------|
| <p>1. 繰延税金資産及び繰延税金負債の発生の主な原因別の内訳</p> <table style="width: 100%; border-collapse: collapse;"> <tr><td>繰延税金資産</td><td></td></tr> <tr><td>賞与引当金</td><td style="text-align: right;">6百万円</td></tr> <tr><td>貸倒引当金</td><td style="text-align: right;">5,716百万円</td></tr> <tr><td>役員退職慰労引当金</td><td style="text-align: right;">136百万円</td></tr> <tr><td>関係会社投資損失引当金</td><td style="text-align: right;">3,754百万円</td></tr> <tr><td>固定資産減損損失</td><td style="text-align: right;">2,288百万円</td></tr> <tr><td>長期未払金</td><td style="text-align: right;">129百万円</td></tr> <tr><td>繰越欠損金</td><td style="text-align: right;">7,631百万円</td></tr> <tr><td>その他</td><td style="text-align: right;">334百万円</td></tr> <tr><td>繰延税金資産小計</td><td style="text-align: right;">19,997百万円</td></tr> <tr><td>評価性引当額</td><td style="text-align: right;">△19,997百万円</td></tr> <tr><td>繰延税金資産合計</td><td style="text-align: right;">－百万円</td></tr> <tr><td>繰延税金負債</td><td></td></tr> <tr><td> 其他有価証券評価差額金</td><td style="text-align: right;">661百万円</td></tr> <tr><td> その他</td><td style="text-align: right;">27百万円</td></tr> <tr><td>繰延税金負債合計</td><td style="text-align: right;">688百万円</td></tr> <tr><td>繰延税金資産の純額</td><td style="text-align: right;">△688百万円</td></tr> </table> <p>なお、上記の他、土地再評価差額金に係る繰延税金資産が345百万円あり、全額に評価性引当額を計上しております。また、土地再評価差額金に係る繰延税金負債が5,490百万円あります。</p> | 繰延税金資産 | | 賞与引当金 | 6百万円 | 貸倒引当金 | 5,716百万円 | 役員退職慰労引当金 | 136百万円 | 関係会社投資損失引当金 | 3,754百万円 | 固定資産減損損失 | 2,288百万円 | 長期未払金 | 129百万円 | 繰越欠損金 | 7,631百万円 | その他 | 334百万円 | 繰延税金資産小計 | 19,997百万円 | 評価性引当額 | △19,997百万円 | 繰延税金資産合計 | －百万円 | 繰延税金負債 | | 其他有価証券評価差額金 | 661百万円 | その他 | 27百万円 | 繰延税金負債合計 | 688百万円 | 繰延税金資産の純額 | △688百万円 | <p>1. 繰延税金資産及び繰延税金負債の発生の主な原因別の内訳</p> <table style="width: 100%; border-collapse: collapse;"> <tr><td>繰延税金資産</td><td></td></tr> <tr><td>賞与引当金</td><td style="text-align: right;">9百万円</td></tr> <tr><td>貸倒引当金</td><td style="text-align: right;">6,819百万円</td></tr> <tr><td>関係会社投資損失引当金</td><td style="text-align: right;">3,891百万円</td></tr> <tr><td>固定資産減損損失</td><td style="text-align: right;">2,286百万円</td></tr> <tr><td>長期未払金</td><td style="text-align: right;">122百万円</td></tr> <tr><td>繰越欠損金</td><td style="text-align: right;">7,762百万円</td></tr> <tr><td>その他</td><td style="text-align: right;">138百万円</td></tr> <tr><td>繰延税金資産小計</td><td style="text-align: right;">21,030百万円</td></tr> <tr><td>評価性引当額</td><td style="text-align: right;">△20,760百万円</td></tr> <tr><td>繰延税金資産合計</td><td style="text-align: right;">270百万円</td></tr> <tr><td>繰延税金負債</td><td></td></tr> <tr><td> 其他有価証券評価差額金</td><td style="text-align: right;">273百万円</td></tr> <tr><td> その他</td><td style="text-align: right;">193百万円</td></tr> <tr><td>繰延税金負債合計</td><td style="text-align: right;">466百万円</td></tr> <tr><td>繰延税金資産(負債)の純額</td><td style="text-align: right;">△196百万円</td></tr> </table> <p>なお、上記の他、土地再評価差額金に係る繰延税金資産が345百万円あり、全額に評価性引当額を計上しております。また、土地再評価差額金に係る繰延税金負債が5,490百万円あります。</p> | 繰延税金資産 | | 賞与引当金 | 9百万円 | 貸倒引当金 | 6,819百万円 | 関係会社投資損失引当金 | 3,891百万円 | 固定資産減損損失 | 2,286百万円 | 長期未払金 | 122百万円 | 繰越欠損金 | 7,762百万円 | その他 | 138百万円 | 繰延税金資産小計 | 21,030百万円 | 評価性引当額 | △20,760百万円 | 繰延税金資産合計 | 270百万円 | 繰延税金負債 | | 其他有価証券評価差額金 | 273百万円 | その他 | 193百万円 | 繰延税金負債合計 | 466百万円 | 繰延税金資産(負債)の純額 | △196百万円 |
| 繰延税金資産 | | | | | | | | | | | | | | | | | | | | | | | | | | | | | | | | | | | | | | | | | | | | | | | | | | | | | | | | | | | | | | | | | | | |
| 賞与引当金 | 6百万円 | | | | | | | | | | | | | | | | | | | | | | | | | | | | | | | | | | | | | | | | | | | | | | | | | | | | | | | | | | | | | | | | | | |
| 貸倒引当金 | 5,716百万円 | | | | | | | | | | | | | | | | | | | | | | | | | | | | | | | | | | | | | | | | | | | | | | | | | | | | | | | | | | | | | | | | | | |
| 役員退職慰労引当金 | 136百万円 | | | | | | | | | | | | | | | | | | | | | | | | | | | | | | | | | | | | | | | | | | | | | | | | | | | | | | | | | | | | | | | | | | |
| 関係会社投資損失引当金 | 3,754百万円 | | | | | | | | | | | | | | | | | | | | | | | | | | | | | | | | | | | | | | | | | | | | | | | | | | | | | | | | | | | | | | | | | | |
| 固定資産減損損失 | 2,288百万円 | | | | | | | | | | | | | | | | | | | | | | | | | | | | | | | | | | | | | | | | | | | | | | | | | | | | | | | | | | | | | | | | | | |
| 長期未払金 | 129百万円 | | | | | | | | | | | | | | | | | | | | | | | | | | | | | | | | | | | | | | | | | | | | | | | | | | | | | | | | | | | | | | | | | | |
| 繰越欠損金 | 7,631百万円 | | | | | | | | | | | | | | | | | | | | | | | | | | | | | | | | | | | | | | | | | | | | | | | | | | | | | | | | | | | | | | | | | | |
| その他 | 334百万円 | | | | | | | | | | | | | | | | | | | | | | | | | | | | | | | | | | | | | | | | | | | | | | | | | | | | | | | | | | | | | | | | | | |
| 繰延税金資産小計 | 19,997百万円 | | | | | | | | | | | | | | | | | | | | | | | | | | | | | | | | | | | | | | | | | | | | | | | | | | | | | | | | | | | | | | | | | | |
| 評価性引当額 | △19,997百万円 | | | | | | | | | | | | | | | | | | | | | | | | | | | | | | | | | | | | | | | | | | | | | | | | | | | | | | | | | | | | | | | | | | |
| 繰延税金資産合計 | －百万円 | | | | | | | | | | | | | | | | | | | | | | | | | | | | | | | | | | | | | | | | | | | | | | | | | | | | | | | | | | | | | | | | | | |
| 繰延税金負債 | | | | | | | | | | | | | | | | | | | | | | | | | | | | | | | | | | | | | | | | | | | | | | | | | | | | | | | | | | | | | | | | | | | |
| 其他有価証券評価差額金 | 661百万円 | | | | | | | | | | | | | | | | | | | | | | | | | | | | | | | | | | | | | | | | | | | | | | | | | | | | | | | | | | | | | | | | | | |
| その他 | 27百万円 | | | | | | | | | | | | | | | | | | | | | | | | | | | | | | | | | | | | | | | | | | | | | | | | | | | | | | | | | | | | | | | | | | |
| 繰延税金負債合計 | 688百万円 | | | | | | | | | | | | | | | | | | | | | | | | | | | | | | | | | | | | | | | | | | | | | | | | | | | | | | | | | | | | | | | | | | |
| 繰延税金資産の純額 | △688百万円 | | | | | | | | | | | | | | | | | | | | | | | | | | | | | | | | | | | | | | | | | | | | | | | | | | | | | | | | | | | | | | | | | | |
| 繰延税金資産 | | | | | | | | | | | | | | | | | | | | | | | | | | | | | | | | | | | | | | | | | | | | | | | | | | | | | | | | | | | | | | | | | | | |
| 賞与引当金 | 9百万円 | | | | | | | | | | | | | | | | | | | | | | | | | | | | | | | | | | | | | | | | | | | | | | | | | | | | | | | | | | | | | | | | | | |
| 貸倒引当金 | 6,819百万円 | | | | | | | | | | | | | | | | | | | | | | | | | | | | | | | | | | | | | | | | | | | | | | | | | | | | | | | | | | | | | | | | | | |
| 関係会社投資損失引当金 | 3,891百万円 | | | | | | | | | | | | | | | | | | | | | | | | | | | | | | | | | | | | | | | | | | | | | | | | | | | | | | | | | | | | | | | | | | |
| 固定資産減損損失 | 2,286百万円 | | | | | | | | | | | | | | | | | | | | | | | | | | | | | | | | | | | | | | | | | | | | | | | | | | | | | | | | | | | | | | | | | | |
| 長期未払金 | 122百万円 | | | | | | | | | | | | | | | | | | | | | | | | | | | | | | | | | | | | | | | | | | | | | | | | | | | | | | | | | | | | | | | | | | |
| 繰越欠損金 | 7,762百万円 | | | | | | | | | | | | | | | | | | | | | | | | | | | | | | | | | | | | | | | | | | | | | | | | | | | | | | | | | | | | | | | | | | |
| その他 | 138百万円 | | | | | | | | | | | | | | | | | | | | | | | | | | | | | | | | | | | | | | | | | | | | | | | | | | | | | | | | | | | | | | | | | | |
| 繰延税金資産小計 | 21,030百万円 | | | | | | | | | | | | | | | | | | | | | | | | | | | | | | | | | | | | | | | | | | | | | | | | | | | | | | | | | | | | | | | | | | |
| 評価性引当額 | △20,760百万円 | | | | | | | | | | | | | | | | | | | | | | | | | | | | | | | | | | | | | | | | | | | | | | | | | | | | | | | | | | | | | | | | | | |
| 繰延税金資産合計 | 270百万円 | | | | | | | | | | | | | | | | | | | | | | | | | | | | | | | | | | | | | | | | | | | | | | | | | | | | | | | | | | | | | | | | | | |
| 繰延税金負債 | | | | | | | | | | | | | | | | | | | | | | | | | | | | | | | | | | | | | | | | | | | | | | | | | | | | | | | | | | | | | | | | | | | |
| 其他有価証券評価差額金 | 273百万円 | | | | | | | | | | | | | | | | | | | | | | | | | | | | | | | | | | | | | | | | | | | | | | | | | | | | | | | | | | | | | | | | | | |
| その他 | 193百万円 | | | | | | | | | | | | | | | | | | | | | | | | | | | | | | | | | | | | | | | | | | | | | | | | | | | | | | | | | | | | | | | | | | |
| 繰延税金負債合計 | 466百万円 | | | | | | | | | | | | | | | | | | | | | | | | | | | | | | | | | | | | | | | | | | | | | | | | | | | | | | | | | | | | | | | | | | |
| 繰延税金資産(負債)の純額 | △196百万円 | | | | | | | | | | | | | | | | | | | | | | | | | | | | | | | | | | | | | | | | | | | | | | | | | | | | | | | | | | | | | | | | | | |
| <p>2. 法定実効税率と税効果会計適用後の法人税等の負担率との間に重要な差異があるときの、当該差異の原因となった主要な項目別の内訳</p> <p>当事業年度は税引前当期純損失を計上しているため、記載を省略しております。</p> | <p>2. 法定実効税率と税効果会計適用後の法人税等の負担率との間に重要な差異があるときの、当該差異の原因となった主要な項目別の内訳</p> <table style="width: 100%; border-collapse: collapse;"> <tr><td></td><td style="text-align: right;">(%)</td></tr> <tr><td>法定実効税率</td><td style="text-align: right;">40.69</td></tr> <tr><td>(調整)</td><td></td></tr> <tr><td> 交際費等の損金不算入額</td><td style="text-align: right;">1.01</td></tr> <tr><td> 受取配当等の益金不算入額</td><td style="text-align: right;">△129.62</td></tr> <tr><td> 評価性引当額</td><td style="text-align: right;">64.74</td></tr> <tr><td> その他</td><td style="text-align: right;">0.22</td></tr> <tr><td>税効果会計適用後の法人税等の負担率</td><td style="text-align: right;">△22.96</td></tr> </table> | | (%) | 法定実効税率 | 40.69 | (調整) | | 交際費等の損金不算入額 | 1.01 | 受取配当等の益金不算入額 | △129.62 | 評価性引当額 | 64.74 | その他 | 0.22 | 税効果会計適用後の法人税等の負担率 | △22.96 | | | | | | | | | | | | | | | | | | | | | | | | | | | | | | | | | | | | | | | | | | | | | | | | | | |
| | (%) | | | | | | | | | | | | | | | | | | | | | | | | | | | | | | | | | | | | | | | | | | | | | | | | | | | | | | | | | | | | | | | | | | |
| 法定実効税率 | 40.69 | | | | | | | | | | | | | | | | | | | | | | | | | | | | | | | | | | | | | | | | | | | | | | | | | | | | | | | | | | | | | | | | | | |
| (調整) | | | | | | | | | | | | | | | | | | | | | | | | | | | | | | | | | | | | | | | | | | | | | | | | | | | | | | | | | | | | | | | | | | | |
| 交際費等の損金不算入額 | 1.01 | | | | | | | | | | | | | | | | | | | | | | | | | | | | | | | | | | | | | | | | | | | | | | | | | | | | | | | | | | | | | | | | | | |
| 受取配当等の益金不算入額 | △129.62 | | | | | | | | | | | | | | | | | | | | | | | | | | | | | | | | | | | | | | | | | | | | | | | | | | | | | | | | | | | | | | | | | | |
| 評価性引当額 | 64.74 | | | | | | | | | | | | | | | | | | | | | | | | | | | | | | | | | | | | | | | | | | | | | | | | | | | | | | | | | | | | | | | | | | |
| その他 | 0.22 | | | | | | | | | | | | | | | | | | | | | | | | | | | | | | | | | | | | | | | | | | | | | | | | | | | | | | | | | | | | | | | | | | |
| 税効果会計適用後の法人税等の負担率 | △22.96 | | | | | | | | | | | | | | | | | | | | | | | | | | | | | | | | | | | | | | | | | | | | | | | | | | | | | | | | | | | | | | | | | | |

(資産除去債務関係)

当会計年度末 (平成23年 3月31日)

資産除去債務のうち貸借対照表に計上しているもの

- (1) 当該資産除去債務の概要
子会社への賃貸設備の不動産賃貸借契約に伴う原状回復義務等であります。
- (2) 当該資産除去債務の金額の算定方法
使用見込期間を合理的に見積り、割引率は当該期間に見合う国債の流通利回り (0.688%) 等を使用して資産除去債務の金額を計算しております。
- (3) 当会計年度における当該資産除去債務の総額の増減

| | |
|---------------------|--------|
| 期首残高 (注) | 18 百万円 |
| 時の経過による調整額 | 0 百万円 |
| 見積りの変更による増減額 (△は減少) | 2 百万円 |
| 資産除去債務の履行による減少額 | △2 百万円 |
| <hr/> | |
| 期末残高 | 18 百万円 |

(注) 当会計年度より「資産除去債務に関する会計基準」(企業会計基準第18号 平成20年 3月31日)及び「資産除去債務に関する会計基準の適用指針」(企業会計基準適用指針第21号 平成20年 3月31日)を適用したことによる期首時点における残高であります。

(1株当たり情報)

| 前事業年度 (自 平成21年4月1日 至 平成22年3月31日) | | 当事業年度 (自 平成22年4月1日 至 平成23年3月31日) | |
|--|---------|---|---------|
| 1株当たり純資産額 | 134円64銭 | 1株当たり純資産額 | 139円33銭 |
| 1株当たり当期純損失金額 | 56円05銭 | 1株当たり当期純利益金額 | 7円77銭 |
| 潜在株式調整後1株当たり当期純利益金額については、1株当たり当期純損失であり、また、潜在株式がないため記載していません。 | | 潜在株式調整後1株当たり当期純利益金額については、潜在株式がないため記載していません。 | |

(注) 1株当たり純資産額及び1株当たり当期純利益金額又は1株当たり当期純損失金額の算定上の基礎は、以下のとおりであります。

1. 1株当たり純資産額

| | 前事業年度 (自 平成21年4月1日 至 平成22年3月31日) | 当事業年度 (自 平成22年4月1日 至 平成23年3月31日) |
|---------------------------------------|--|--|
| 純資産の部の合計額 (百万円) | 25,092 | 25,961 |
| 純資産の部の合計額から控除する金額 (百万円) | — | — |
| 普通株式に係る期末の純資産額 (百万円) | 25,092 | 25,961 |
| 1株当たりの純資産額の算定に用いられた 期末の普通株式の数 (千株) | 186,372 | 186,336 |

2. 1株当たり当期純利益金額又は1株当たり当期純損失金額

| | 前事業年度 (自 平成21年4月1日 至 平成22年3月31日) | 当事業年度 (自 平成22年4月1日 至 平成23年3月31日) |
|----------------------------------|--|--|
| 当期純利益又は当期純損失 (△) (百万円) | △8,474 | 1,447 |
| 普通株主に帰属しない金額 (百万円) | — | — |
| 普通株式に係る当期純利益又は当期純損失 (△) (百万円) | △8,474 | 1,447 |
| 普通株式の期中平均株式数 (千株) | 151,207 | 186,363 |

(重要な後発事象)

| 前事業年度 (自 平成21年4月1日 至 平成22年3月31日) | 当事業年度 (自 平成22年4月1日 至 平成23年3月31日) |
|--|--|
| ————— | ————— |

④【附属明細表】
 【有価証券明細表】
 【株式】

| 銘柄 | | 株式数 (株) | 貸借対照表計上額 (百万円) |
|--------|---------|--------------|-------------------|
| 投資有価証券 | その他有価証券 | セイコーエプソン (株) | 7,948,800 |
| | | その他 (6銘柄) | 8,499 |
| | | 小計 | 7,957,299 |
| 計 | | 7,957,299 | 10,618 |

【有形固定資産等明細表】

| 資産の種類 | 前期末残高 (百万円) | 当期増加額 (百万円) | 当期減少額 (百万円) | 当期末残高 (百万円) | 当期末減価償却累計額又は償却累計額 (百万円) | 当期償却額 (百万円) | 差引当期末残高 (百万円) |
|-----------|----------------|----------------|----------------|----------------|----------------------------|----------------|------------------|
| 有形固定資産 | | | | | | | |
| 建物 | 18,882 | 435 | 2,016 | 17,301 | 4,976 | 1,350 | 12,324 |
| 機械及び装置 | 52 | — | — | 52 | 31 | 7 | 21 |
| 工具、器具及び備品 | 2,754 | 59 | 211 | 2,603 | 1,576 | 347 | 1,027 |
| 土地 | 46,602 | 2,864 | — | 49,466 | — | — | 49,466 |
| リース資産 | 6 | — | — | 6 | 6 | 0 | 0 |
| 建設仮勘定 | 21 | 601 | 600 | 22 | — | — | 22 |
| 有形固定資産計 | 68,318 | 3,961 | 2,827 | 69,452 | 6,590 | 1,705 | 62,862 |
| 無形固定資産 | | | | | | | |
| 借地権 | 6,760 | — | 1,107 | 5,653 | — | — | 5,653 |
| 商標権 | 577 | 1 | — | 579 | 574 | 0 | 4 |
| ソフトウェア | 811 | 3 | 123 | 690 | 648 | 19 | 42 |
| その他 | 33 | — | — | 33 | 12 | 0 | 20 |
| 無形固定資産計 | 8,182 | 4 | 1,230 | 6,956 | 1,236 | 20 | 5,720 |
| 長期前払費用 | 140 | 30 | 3 | 167 | 118 | 25 | 48 |

- (注) 1. 建物の当期減少額は、主として土地等交換取引に伴う建物(東京都中央区)の譲渡によるものであります。
2. 土地の当期増加額は、土地等交換取引に伴う土地(東京都中央区)の取得によるものであります。
3. 借地権の当期減少額は、土地等交換取引に伴う借地権(東京都中央区)の譲渡によるものであります。
4. 長期前払費用の当期末残高には、1年以内に費用となるべき部分の前払費用への振替額が17百万円含まれております。

【引当金明細表】

| 区分 | 前期末残高 (百万円) | 当期増加額 (百万円) | 当期減少額 (目的使用) (百万円) | 当期減少額 (その他) (百万円) | 当期末残高 (百万円) |
|-------------|----------------|----------------|--------------------------|-------------------------|----------------|
| 貸倒引当金 | 14,059 | 16,710 | 0 | 14,000 | 16,769 |
| 関係会社投資損失引当金 | 9,226 | 338 | — | — | 9,564 |
| 賞与引当金 | 16 | 21 | 16 | — | 21 |
| 役員退職慰労引当金 | 335 | — | 255 | 66 | 14 |
| 環境対策引当金 | — | 9 | — | — | 9 |

- (注) 1. 設定理由及びその額の算定方法は、貸借対照表及び損益計算書の注記に記載しております。
2. 貸倒引当金の当期減少額(その他)14,000百万円の内訳は、洗替えによる戻入額14,000百万円及び債権回収による戻入額0百万円であります。
3. 役員退職慰労引当金の当期減少額(その他)66百万円は、退任役員に対する引当額と支給額との差額の戻入額であります。

(2) 【主な資産及び負債の内容】

当事業年度末（平成23年3月31日現在）における主な資産及び負債の内容は次のとおりであります。

① 現金及び預金

| 区分 | | 金額（百万円） |
|----|------|---------|
| 現金 | | 2 |
| 預金 | 当座預金 | 211 |
| | 普通預金 | 4,284 |
| | 別段預金 | 7 |
| | 定期預金 | 1,300 |
| 計 | | 5,802 |
| 合計 | | 5,804 |

② 短期貸付金

| 相手先 | 金額（百万円） |
|--------------------|---------|
| セイコーウォッチ（株） | 9,766 |
| （株）クロノス | 4,525 |
| セイコーNPC（株） | 3,600 |
| （株）和光 | 3,507 |
| セイコーオプティカルプロダクツ（株） | 2,252 |
| その他 | 7,165 |
| 合計 | 30,817 |

③ 関係会社株式

| | 相手先 | 金額（百万円） |
|--------|--------------------|---------|
| 子会社株式 | セイコーインスツル（株） | 29,237 |
| | セイコーウォッチ（株） | 5,000 |
| | 京橋起業（株） | 3,604 |
| | セイコーNPC（株） | 3,400 |
| | セイコーオプティカルプロダクツ（株） | 3,043 |
| | その他 | 2,965 |
| | 計 | 47,250 |
| 関連会社株式 | （株）オハラ | 2,177 |
| | 計 | 2,177 |
| | 合計 | 49,428 |

④ 関係会社長期貸付金

| 相手先 | 金額（百万円） |
|--------------------------------|---------|
| セイコープレジジョン（株） | 6,090 |
| セイコークロック（株） | 5,010 |
| （株）和光 | 2,650 |
| セイコースポーツライフ（株） | 1,760 |
| SEIKO IDP (Thailand) Co., Ltd. | 1,200 |
| 合計 | 16,710 |

⑤ 短期借入金

| 相手先 | 金額（百万円） |
|----------------|---------|
| （株）みずほコーポレート銀行 | 23,700 |
| 合計 | 23,700 |

⑥ 1年以内に返済予定の長期借入金

| 相手先 | 金額（百万円） |
|----------------|---------|
| （株）みずほコーポレート銀行 | 16,720 |
| シンジケートローン | 3,100 |
| 第一生命保険（株） | 2,715 |
| 東京海上日動火災保険（株） | 1,922 |
| （株）あおぞら銀行 | 1,660 |
| その他 | 4,000 |
| 合計 | 30,117 |

⑦ 長期借入金

| 相手先 | 金額（百万円） |
|----------------|---------|
| シンジケートローン | 37,480 |
| （株）みずほコーポレート銀行 | 31,300 |
| 三光起業（株） | 5,000 |
| 第一生命保険（株） | 2,000 |
| （株）商工組合中央金庫 | 1,950 |
| その他 | 4,241 |
| 合計 | 81,971 |

(3) 【その他】

株式交換により当社の完全子会社となったセイコーインスツル株式会社の最近2事業年度に係わる財務諸表は、以下のとおりです。

なお、セイコーインスツル株式会社は、金融商品取引法第193条の2第1項の規定に基づき、前事業年度（平成21年3月1日から平成22年3月31日まで）の財務諸表についてはあずさ監査法人、当事業年度（平成22年4月1日から平成23年3月31日まで）の財務諸表については有限責任 あずさ監査法人による監査を受けております。

①（貸借対照表）

（単位：百万円）

| | 前事業年度 (平成22年3月31日) | 当事業年度 (平成23年3月31日) |
|-----------|-----------------------|-----------------------|
| 資産の部 | | |
| 流動資産 | | |
| 現金及び預金 | 28,043 | 26,013 |
| 受取手形 | ※2 1,587 | ※2 694 |
| 売掛金 | ※2 19,714 | ※2 19,294 |
| 商品及び製品 | 3,749 | 5,727 |
| 仕掛品 | 4,844 | 6,288 |
| 原材料及び貯蔵品 | 2,747 | 3,747 |
| 未収入金 | ※2 6,583 | ※2 6,785 |
| 関係会社短期貸付金 | 4,265 | 5,515 |
| 前渡金 | — | 49 |
| 前払費用 | 185 | 196 |
| 繰延税金資産 | 1,539 | 2,056 |
| 親会社株式 | 1,480 | 950 |
| その他 | 188 | 113 |
| 貸倒引当金 | △784 | △925 |
| 流動資産合計 | 74,139 | 76,503 |

(単位：百万円)

| | 前事業年度 (平成22年3月31日) | | 当事業年度 (平成23年3月31日) |
|---------------|-----------------------|----|-----------------------|
| 固定資産 | | | |
| 有形固定資産 | | | |
| 建物 | 56,955 | | 58,785 |
| 減価償却累計額 | △33,188 | | △34,364 |
| 建物（純額） | ※1 23,767 | ※1 | 24,421 |
| 構築物 | 2,190 | | 2,308 |
| 減価償却累計額 | △1,859 | | △1,916 |
| 構築物（純額） | 332 | | 392 |
| 機械及び装置 | 44,177 | | 46,593 |
| 減価償却累計額 | △32,321 | | △35,628 |
| 機械及び装置（純額） | 11,856 | | 10,965 |
| 工具、器具及び備品 | 8,588 | | 9,110 |
| 減価償却累計額 | △7,507 | | △7,900 |
| 工具、器具及び備品（純額） | 1,081 | | 1,210 |
| 土地 | 13,850 | | 13,850 |
| リース資産 | 178 | | 2,577 |
| 減価償却累計額 | △92 | | △170 |
| リース資産（純額） | 86 | | 2,407 |
| 建設仮勘定 | 1,509 | | 4 |
| 有形固定資産合計 | 52,480 | | 53,250 |
| 無形固定資産 | | | |
| のれん | 2,360 | | 1,379 |
| ソフトウェア | 668 | | 285 |
| その他 | 120 | | 59 |
| 無形固定資産合計 | 3,148 | | 1,723 |
| 投資その他の資産 | | | |
| 投資有価証券 | 165 | | 786 |
| 関係会社株式 | 22,461 | | 28,119 |
| 関係会社出資金 | 1,759 | | 1,759 |
| 長期貸付金 | 52 | | 45 |
| 関係会社長期貸付金 | 7,939 | | 2,693 |
| 破産更生債権等 | ※2 3,035 | ※2 | 3,033 |
| 長期前払費用 | 235 | | 40 |
| 繰延税金資産 | 5,687 | | 5,282 |
| その他 | 751 | | 740 |
| 貸倒引当金 | △4,457 | | △4,026 |
| 投資その他の資産合計 | 37,628 | | 38,473 |
| 固定資産合計 | 93,256 | | 93,446 |
| 資産合計 | 167,396 | | 169,949 |

(単位：百万円)

| | 前事業年度 (平成22年3月31日) | | 当事業年度 (平成23年3月31日) | |
|---------------|-----------------------|---------|-----------------------|---------|
| 負債の部 | | | | |
| 流動負債 | | | | |
| 支払手形 | | 191 | | 204 |
| 買掛金 | ※2 | 22,389 | ※2 | 24,778 |
| 短期借入金 | | 35,650 | | 36,990 |
| 関係会社短期借入金 | | 1,663 | | 2,121 |
| 1年内返済予定の長期借入金 | ※1 | 13,066 | ※1 | 27,662 |
| リース債務 | | 46 | | 279 |
| 未払金 | ※2 | 3,492 | ※2 | 5,975 |
| 未払費用 | | 1,224 | | 1,896 |
| 未払法人税等 | | 75 | | 57 |
| 賞与引当金 | | 437 | | 52 |
| 災害損失引当金 | | — | | 554 |
| その他 | | 886 | | 1,120 |
| 流動負債合計 | | 79,119 | | 101,689 |
| 固定負債 | | | | |
| 長期借入金 | ※1 | 41,935 | ※1 | 21,059 |
| 関係会社長期借入金 | | 600 | | 200 |
| リース債務 | | 48 | | 2,128 |
| 退職給付引当金 | | 11,798 | | 11,985 |
| 役員退職慰労引当金 | | 541 | | 626 |
| 環境対策引当金 | | 248 | | 248 |
| 品質保証引当金 | | 45 | | 43 |
| 製品不具合対策引当金 | | 104 | | 16 |
| 預り保証金 | | 242 | | 242 |
| 資産除去債務 | | — | | 146 |
| リース資産減損勘定 | | 1 | | 0 |
| その他 | | 347 | | 183 |
| 固定負債合計 | | 55,909 | | 36,876 |
| 負債合計 | | 135,027 | | 138,565 |
| 純資産の部 | | | | |
| 株主資本 | | | | |
| 資本金 | | 7,256 | | 7,256 |
| 資本剰余金 | | | | |
| 資本準備金 | | 5,708 | | 5,708 |
| その他資本剰余金 | | 1,221 | | 1,221 |
| 資本剰余金合計 | | 6,929 | | 6,929 |
| 利益剰余金 | | | | |
| 利益準備金 | | 315 | | 315 |
| その他利益剰余金 | | | | |
| 繰越利益剰余金 | | 17,639 | | 16,813 |
| 利益剰余金合計 | | 17,953 | | 17,128 |
| 株主資本合計 | | 32,139 | | 31,313 |
| 評価・換算差額等 | | | | |
| その他有価証券評価差額金 | | 437 | | 174 |
| 繰延ヘッジ損益 | | △207 | | △103 |
| 評価・換算差額等合計 | | 230 | | 71 |
| 純資産合計 | | 32,368 | | 31,384 |
| 負債純資産合計 | | 167,396 | | 169,949 |

② (損益計算書)

(単位：百万円)

| | 前事業年度 (自 平成21年3月1日 至 平成22年3月31日) | | 当事業年度 (自 平成22年4月1日 至 平成23年3月31日) | |
|---------------|--|---------|--|---------|
| 売上高 | ※1 | 115,778 | ※1 | 115,957 |
| 売上原価 | | | | |
| 製商品売上原価 | | | | |
| 製商品期首たな卸高 | | 6,557 | | 3,749 |
| 合併に伴う増加高 | | — | | 560 |
| 当期製品製造原価 | ※1 | 64,550 | ※1 | 66,166 |
| 当期製商品仕入高 | ※1 | 33,591 | ※1 | 39,488 |
| 他勘定受入高 | | 640 | | 1,611 |
| 合計 | | 105,338 | | 111,574 |
| 他勘定振替高 | ※2 | 6,008 | ※2 | 9,090 |
| 製商品期末たな卸高 | | 3,749 | | 5,727 |
| 製商品売上原価 | | 95,581 | | 96,757 |
| その他売上原価 | | 1,829 | | 1,723 |
| 売上総利益 | | 18,369 | | 17,477 |
| 販売費及び一般管理費 | | | | |
| 広告宣伝費 | | 370 | | 276 |
| 荷造運送費 | | 787 | | 572 |
| 販売援助費 | | 459 | | 506 |
| ロイヤルティ | | 888 | | 591 |
| 役員報酬・賞与 | | 316 | | 364 |
| 給料・賞与 | | 4,482 | | 4,813 |
| 退職給付費用 | | 1,281 | | 1,093 |
| 役員退職慰労引当金繰入額 | | 115 | | 133 |
| 福利厚生費 | | 1,061 | | 1,035 |
| 賃借料 | | 12 | | 26 |
| 租税公課 | | 211 | | 217 |
| 減価償却費 | | 546 | | 497 |
| のれん償却額 | | 1,099 | | 981 |
| 通信費・旅費交通費 | | 700 | | 658 |
| 研究開発費 | ※3 | 3,256 | ※3 | 2,773 |
| その他 | | 4,544 | | 2,943 |
| 販売費及び一般管理費合計 | | 20,126 | | 17,477 |
| 営業利益又は営業損失(△) | | △1,758 | | 1 |
| 営業外収益 | | | | |
| 受取利息 | ※1 | 564 | ※1 | 301 |
| 受取配当金 | ※1 | 4,008 | ※1 | 3,962 |
| 受取ブランド使用料 | ※1 | 955 | ※1 | 892 |
| その他 | | 740 | | 485 |
| 営業外収益合計 | | 6,267 | | 5,640 |
| 営業外費用 | | | | |
| 支払利息 | ※1 | 2,139 | ※1 | 1,948 |
| 為替差損 | | — | | 621 |
| 出向者労務費差額 | | 21 | | 20 |
| その他 | | 206 | | 230 |
| 営業外費用合計 | | 2,367 | | 2,819 |
| 経常利益 | | 2,142 | | 2,822 |

(単位：百万円)

| | 前事業年度 (自 平成21年 3月 1日 至 平成22年 3月31日) | | 当事業年度 (自 平成22年 4月 1日 至 平成23年 3月31日) | |
|---------------------|---|-------|---|-------|
| 特別利益 | | | | |
| 貸倒引当金戻入益 | | — | | 288 |
| 親会社株式売却益 | | — | | 223 |
| 投資損失引当金戻入益 | | — | | 116 |
| 資産除去債務戻入益 | | — | | 92 |
| 固定資産売却益 | ※4 | 24 | ※4 | 18 |
| 受取損害賠償金 | | 118 | | — |
| その他 | | 31 | | 75 |
| 特別利益合計 | | 173 | | 812 |
| 特別損失 | | | | |
| 災害による損失 | | — | ※5 | 1,271 |
| 抱合せ株式消滅差損 | | — | | 529 |
| 資産除去債務会計基準の適用に伴う影響額 | | — | | 201 |
| 固定資産減損損失 | | 3 | ※6 | 186 |
| 固定資産除却損 | ※7 | 40 | ※7 | 168 |
| 経営統合関連費用 | | 442 | | — |
| 環境対策引当金繰入額 | | 248 | | — |
| 棚卸資産評価損 | | 224 | | — |
| 関係会社株式売却損 | | 171 | | — |
| 製品不具合対策引当金繰入額 | | 167 | | — |
| 投資損失引当金繰入額 | | 101 | | — |
| 貸倒引当金繰入額 | | 29 | | — |
| 役員退職慰労引当金繰入額 | | 28 | | — |
| 訴訟関連損失 | | — | | 74 |
| その他 | | 3 | | 220 |
| 特別損失合計 | | 1,456 | | 2,649 |
| 税引前当期純利益 | | 860 | | 985 |
| 法人税、住民税及び事業税 | | 584 | | △69 |
| 法人税等調整額 | | 325 | | △269 |
| 法人税等合計 | | 909 | | △339 |
| 当期純利益又は当期純損失 (△) | | △49 | | 1,324 |

(製造原価明細書)

| 区分 | 注記 番号 | 前事業年度 (自 平成21年 3月 1日 至 平成22年 3月31日) | | 当事業年度 (自 平成22年 4月 1日 至 平成23年 3月31日) | |
|-----------|----------|---|------------|---|------------|
| | | 金額 (百万円) | 構成比 (%) | 金額 (百万円) | 構成比 (%) |
| I 材料費 | ※ 1 | 34,166 | 51.8 | 36,265 | 52.1 |
| II 労務費 | | 11,021 | 16.7 | 12,016 | 17.3 |
| III 経費 | | 20,754 | 31.5 | 21,328 | 30.6 |
| 当期総製造費用 | | 65,941 | 100.0 | 69,609 | 100.0 |
| 仕掛品期首たな卸高 | | 5,000 | | 4,844 | |
| 他勘定受入高 | | 4 | | 3 | |
| 合計 | | 70,944 | | 74,456 | |
| 仕掛品期末たな卸高 | ※ 2 | 4,844 | | 6,288 | |
| 他勘定振替高 | | 1,551 | | 2,001 | |
| 当期製品製造原価 | | 64,550 | | 66,166 | |

(注) ※ 1 経費のうち主な内訳は、次のとおりであります。

| 項目 | 前事業年度 (百万円) | 当事業年度 (百万円) |
|-------|-------------|-------------|
| 外注加工費 | 8,231 | 8,600 |
| 減価償却費 | 5,073 | 4,895 |
| 賃借料 | 2,405 | 2,351 |

※ 2 他勘定振替高の内容は、次のとおりであります。

| 項目 | 前事業年度 (百万円) | 当事業年度 (百万円) |
|---------------|-------------|-------------|
| 研究開発費 | 1,033 | 1,062 |
| 災害による損失 | — | 715 |
| 棚卸資産評価損(特別損失) | 211 | — |
| その他 | 307 | 224 |
| 計 | 1,551 | 2,001 |

(原価計算の方法)

当社の原価計算は標準原価計算を採用しており、期末において実際原価との差額を売上原価、仕掛品及び製品勘定で調整しております。

③ (株主資本等変動計算書)

(単位：百万円)

| | 前事業年度 (自 平成21年3月1日 至 平成22年3月31日) | 当事業年度 (自 平成22年4月1日 至 平成23年3月31日) |
|----------|--|--|
| 株主資本 | | |
| 資本金 | | |
| 前期末残高 | 7,250 | 7,256 |
| 当期変動額 | | |
| 減資 | △6,250 | — |
| 新株の発行 | 6,256 | — |
| 当期変動額合計 | 6 | — |
| 当期末残高 | 7,256 | 7,256 |
| 資本剰余金 | | |
| 資本準備金 | | |
| 前期末残高 | 6,714 | 5,708 |
| 当期変動額 | | |
| 減資 | △6,250 | — |
| 新株の発行 | 5,244 | — |
| 当期変動額合計 | △1,006 | — |
| 当期末残高 | 5,708 | 5,708 |
| その他資本剰余金 | | |
| 前期末残高 | 1,223 | 1,221 |
| 当期変動額 | | |
| 減資 | 12,500 | — |
| 自己株式の消却 | △12,502 | — |
| 当期変動額合計 | △2 | — |
| 当期末残高 | 1,221 | 1,221 |
| 資本剰余金合計 | | |
| 前期末残高 | 7,937 | 6,929 |
| 当期変動額 | | |
| 減資 | 6,250 | — |
| 新株の発行 | 5,244 | — |
| 自己株式の消却 | △12,502 | — |
| 当期変動額合計 | △1,008 | — |
| 当期末残高 | 6,929 | 6,929 |
| 利益剰余金 | | |
| 利益準備金 | | |
| 前期末残高 | 315 | 315 |
| 当期変動額 | | |
| 当期変動額合計 | — | — |
| 当期末残高 | 315 | 315 |

(単位：百万円)

| | 前事業年度 (自 平成21年 3月 1日 至 平成22年 3月 31日) | 当事業年度 (自 平成22年 4月 1日 至 平成23年 3月 31日) |
|------------------|--|--|
| その他利益剰余金 | | |
| 優先株式償還積立金 | | |
| 前期末残高 | 609 | — |
| 当期変動額 | | |
| 優先株式償還積立金取崩 | △609 | — |
| 当期変動額合計 | △609 | — |
| 当期末残高 | — | — |
| 繰越利益剰余金 | | |
| 前期末残高 | 18,345 | 17,639 |
| 当期変動額 | | |
| 剰余金の配当 | △1,267 | △2,150 |
| 優先株式償還積立金取崩 | 609 | — |
| 当期純利益又は当期純損失 (△) | △49 | 1,324 |
| 当期変動額合計 | △707 | △826 |
| 当期末残高 | 17,639 | 16,813 |
| 利益剰余金合計 | | |
| 前期末残高 | 19,269 | 17,953 |
| 当期変動額 | | |
| 剰余金の配当 | △1,267 | △2,150 |
| 当期純利益又は当期純損失 (△) | △49 | 1,324 |
| 当期変動額合計 | △1,316 | △826 |
| 当期末残高 | 17,953 | 17,128 |
| 自己株式 | | |
| 前期末残高 | △2 | — |
| 当期変動額 | | |
| 自己株式の取得 | △12,500 | — |
| 自己株式の消却 | 12,502 | — |
| 当期変動額合計 | 2 | — |
| 当期末残高 | — | — |

(単位：百万円)

| | 前事業年度 (自 平成21年 3月 1日 至 平成22年 3月 31日) | 当事業年度 (自 平成22年 4月 1日 至 平成23年 3月 31日) |
|---------------------|--|--|
| 株主資本合計 | | |
| 前期末残高 | 34,455 | 32,139 |
| 当期変動額 | | |
| 新株の発行 | 11,500 | — |
| 剰余金の配当 | △1,267 | △2,150 |
| 当期純利益又は当期純損失(△) | △49 | 1,324 |
| 自己株式の取得 | △12,500 | — |
| 当期変動額合計 | △2,316 | △826 |
| 当期末残高 | 32,139 | 31,313 |
| 評価・換算差額等 | | |
| その他有価証券評価差額金 | | |
| 前期末残高 | △3 | 437 |
| 当期変動額 | | |
| 株主資本以外の項目の当期変動額(純額) | 440 | △263 |
| 当期変動額合計 | 440 | △263 |
| 当期末残高 | 437 | 174 |
| 繰延ヘッジ損益 | | |
| 前期末残高 | △267 | △207 |
| 当期変動額 | | |
| 株主資本以外の項目の当期変動額(純額) | 60 | 104 |
| 当期変動額合計 | 60 | 104 |
| 当期末残高 | △207 | △103 |
| 評価・換算差額等合計 | | |
| 前期末残高 | △270 | 230 |
| 当期変動額 | | |
| 株主資本以外の項目の当期変動額(純額) | 500 | △158 |
| 当期変動額合計 | 500 | △158 |
| 当期末残高 | 230 | 71 |
| 純資産合計 | | |
| 前期末残高 | 34,185 | 32,368 |
| 当期変動額 | | |
| 新株の発行 | 11,500 | — |
| 剰余金の配当 | △1,267 | △2,150 |
| 当期純利益又は当期純損失(△) | △49 | 1,324 |
| 自己株式の取得 | △12,500 | — |
| 株主資本以外の項目の当期変動額(純額) | 500 | △158 |
| 当期変動額合計 | △1,816 | △984 |
| 当期末残高 | 32,368 | 31,384 |

④ (キャッシュ・フロー計算書)

(単位：百万円)

| | 前事業年度 | | 当事業年度 | |
|--------------------|-------|-------------|-------|-------------|
| | (自 | 平成21年3月1日 | (自 | 平成22年4月1日 |
| | 至 | 平成22年3月31日) | 至 | 平成23年3月31日) |
| 営業活動によるキャッシュ・フロー | | | | |
| 税引前当期純利益 | | 860 | | 985 |
| 減価償却費 | | 7,243 | | 6,802 |
| のれん償却額 | | 1,099 | | 981 |
| 貸倒引当金の増減額 (△は減少) | | 27 | | △290 |
| 投資損失引当金の増減額 (△は減少) | | 101 | | △116 |
| 賞与引当金の減少額 | | △8 | | △385 |
| 退職給付引当金の増減額 (△は減少) | | △682 | | 187 |
| その他引当金の増加額 | | 314 | | 548 |
| 固定資産減損損失 | | 3 | | 186 |
| 固定資産売却益 | | △24 | | △18 |
| 固定資産除却損 | | — | | 168 |
| 抱合せ株式消滅差損 | | — | | 529 |
| 関係会社株式売却損 | | 171 | | — |
| 親会社株式売却益 | | — | | △223 |
| 受取利息及び受取配当金 | | △4,573 | | △4,263 |
| 支払利息 | | 2,139 | | 1,948 |
| 売上債権の増減額 (△は増加) | | △4,168 | | 1,313 |
| 未収入金の減少額 | | 3,679 | | △10 |
| たな卸資産の増減額 (△は増加) | | 3,091 | | △4,423 |
| 仕入債務の増減額 (△は減少) | | △9,137 | | 2,366 |
| その他 | | 1,923 | | 1,216 |
| 小計 | | 2,058 | | 7,500 |
| 利息及び配当金の受取額 | | 4,570 | | 4,269 |
| 利息の支払額 | | △2,480 | | △1,946 |
| 法人税等の支払額 | | △591 | | △360 |
| 営業活動によるキャッシュ・フロー | | 3,557 | | 9,463 |

(単位：百万円)

| | 前事業年度 (自 平成21年 3月 1日 至 平成22年 3月31日) | 当事業年度 (自 平成22年 4月 1日 至 平成23年 3月31日) |
|-------------------|---|---|
| 投資活動によるキャッシュ・フロー | | |
| 有形固定資産の取得による支出 | △5,864 | △4,126 |
| 有形固定資産の売却による収入 | 34 | 2,137 |
| 無形固定資産の取得による支出 | △248 | △124 |
| 無形固定資産の売却による収入 | — | 9 |
| 投資有価証券の取得による支出 | △33 | △699 |
| 投資有価証券の売却・償還による収入 | 3 | 1 |
| 親会社株式の売却による収入 | — | 687 |
| 関係会社株式の売却による収入 | 37 | — |
| 関係会社株式の取得による支出 | △778 | — |
| 貸付による支出 | △1,137 | △4,726 |
| 貸付金回収による収入 | 1,546 | 2,538 |
| その他 | 19 | 3 |
| 投資活動によるキャッシュ・フロー | △6,422 | △4,301 |
| 財務活動によるキャッシュ・フロー | | |
| 短期借入金の純増減額 (△は減少) | △3,244 | 1,798 |
| 長期借入による収入 | 15,200 | 7,000 |
| 長期借入金の返済による支出 | △10,466 | △13,680 |
| 自己株式の取得による支出 | △12,500 | — |
| 株式の発行による収入 | 11,456 | — |
| 配当金の支払額 | △1,267 | △2,150 |
| リース債務の返済による支出 | △36 | △148 |
| 財務活動によるキャッシュ・フロー | △858 | △7,180 |
| 現金及び現金同等物に係る換算差額 | △22 | △12 |
| 現金及び現金同等物の減少額 | △3,744 | △2,030 |
| 現金及び現金同等物の期首残高 | 31,787 | 28,043 |
| 現金及び現金同等物の期末残高 | ※1 28,043 | ※1 26,013 |

(重要な会計方針)

| | 前事業年度 (自 平成21年3月1日 至 平成22年3月31日) | 当事業年度 (自 平成22年4月1日 至 平成23年3月31日) |
|-----------------------|--|--|
| 1. 有価証券の評価基準及び評価方法 | <p>(1) 子会社株式及び関連会社株式 移動平均法による原価法により評価しております。</p> <p>(2) その他有価証券 時価のあるもの 当事業年度末日の市場価格等に基づく、時価法（評価差額は、全部純資産直入法により処理し、売却原価は移動平均法により算定）により評価しております。</p> <p>時価のないもの 移動平均法による原価法により評価しております。</p> | <p>(1) 子会社株式及び関連会社株式 同左</p> <p>(2) その他有価証券 時価のあるもの 同左</p> <p>時価のないもの 同左</p> |
| 2. デリバティブ等の評価基準及び評価方法 | 時価法により評価しております。 | 同左 |
| 3. たな卸資産の評価基準及び評価方法 | <p>(1) 商品及び製品・原材料・仕掛品 移動平均法による原価法（貸借対照表価額については、収益性の低下に基づく簿価切下げの方法）により評価しております。</p> <p>(2) 貯蔵品 先入先出法による原価法（貸借対照表価額については、収益性の低下に基づく簿価切下げの方法）により評価しております。</p> <p>(会計処理の変更) 当事業年度より、「棚卸資産の評価に関する会計基準」（企業会計基準委員会 改正平成20年9月26日 企業会計基準第9号）が適用されたことに伴い、たな卸資産の評価基準を原価法から原価法（貸借対照表価額については、収益性の低下に基づく簿価切下げの方法）に変更しております。</p> <p>この結果、従来の方法によった場合に比べて、営業損失が111百万円増加、経常利益が111百万円減少、税引前当期純利益が335百万円減少しております。</p> | <p>(1) 商品及び製品・原材料・仕掛品 同左</p> <p>(2) 貯蔵品 先入先出法による原価法（貸借対照表価額については、収益性の低下に基づく簿価切下げの方法）により評価しております。</p> |

| | 前事業年度 (自 平成21年 3月 1日 至 平成22年 3月31日) | 当事業年度 (自 平成22年 4月 1日 至 平成23年 3月31日) | | | | | | | | |
|-----------------|--|---|-------|-----|-------|--------|-------|-----------|-------|--|
| 4. 固定資産の減価償却の方法 | <p>(1) 有形固定資産（リース資産を除く）</p> <p>イ 平成19年 3月31日以前に取得したものの旧定率法を採用しております。ただし、S I I幕張ビル（建物、構築物）及び平成10年 4月 1日以降取得した建物（建物附属設備を除く）については、旧定額法を採用しております。</p> <p>ロ 平成19年 4月 1日以降に取得したものの定率法を採用しております。ただし、S I I幕張ビル（建物、構築物）及び建物（建物附属設備を除く）については、定額法を採用しております。</p> <p>なお、耐用年数は次のとおりです。</p> <table style="margin-left: 20px;"> <tr> <td>建物</td> <td>2～50年</td> </tr> <tr> <td>構築物</td> <td>2～50年</td> </tr> <tr> <td>機械及び装置</td> <td>2～15年</td> </tr> <tr> <td>工具、器具及び備品</td> <td>2～20年</td> </tr> </table> <p>また、取得価額10万円以上20万円未満の少額減価償却資産については、3年間で均等償却をしております。</p> <p>(2) 無形固定資産（リース資産を除く）定額法を採用しております。なお、のれんについては、5年間で均等償却をしております。また、自社利用のソフトウェアについては、社内における利用可能期間（5年）に基づく定額法を採用し、販売用ソフトウェアについては、販売可能期間（3年）に基づく定額法を採用しております。</p> <hr style="width: 20%; margin-left: 40px;"/> <p>(3) リース資産 所有権移転外ファイナンス・リース取引に係るリース資産 リース期間を耐用年数とし、残存価額を零とする定額法を採用しております。</p> | 建物 | 2～50年 | 構築物 | 2～50年 | 機械及び装置 | 2～15年 | 工具、器具及び備品 | 2～20年 | <p>(1) 有形固定資産（リース資産を除く）</p> <p>イ 平成19年 3月31日以前に取得したものの 同左</p> <p>ロ 平成19年 4月 1日以降に取得したものの 同左</p> <p>(2) 無形固定資産（リース資産を除く）定額法を採用しております。なお、のれんについては、5年間で均等償却をしております。また、自社利用のソフトウェアについては、社内における利用可能期間（5年）に基づく定額法を採用し、販売用ソフトウェアについては、販売可能期間（3年）に基づく定額法を採用しております。 (追加情報) 販売用のソフトウェアについては、当事業年度において販売開始時の総見込販売収益を見直した結果、総見込販売収益の著しい減少が見込まれたため、当該ソフトウェアの経済価値の減少部分をその他特別損失177百万円として計上しております。</p> <p>(3) リース資産 同左</p> |
| 建物 | 2～50年 | | | | | | | | | |
| 構築物 | 2～50年 | | | | | | | | | |
| 機械及び装置 | 2～15年 | | | | | | | | | |
| 工具、器具及び備品 | 2～20年 | | | | | | | | | |

| | 前事業年度 (自 平成21年 3月 1日 至 平成22年 3月31日) | 当事業年度 (自 平成22年 4月 1日 至 平成23年 3月31日) |
|--------------|---|--|
| 5. 繰延資産の処理方法 | 株式交付費 支出時に全額費用として処理しております。 | ————— |
| 6. 引当金の計上基準 | <p>(1) 貸倒引当金 売上債権等の貸倒れによる損失に備えるため、一般債権については貸倒実績率により、貸倒懸念債権及び破産更生債権等の特定債権については、個別に回収可能性を勘案し、回収不能見込額を計上しております。</p> <p>(2) 投資損失引当金 関係会社への投資にかかる損失に備えるため、当該会社の財政状態等を勘案して、関係会社への出資金額について必要額を計上しております。 なお、投資損失引当金373百万円につきましては、関係会社株式から直接控除して表示しております。</p> <p>(3) 賞与引当金 従業員の賞与の支給に充てるため、従業員に対して支給する賞与のうち、当事業年度に負担すべき支給見込額を計上しております。</p> <p>—————</p> <p>(4) —————</p> | <p>(1) 貸倒引当金 同左</p> <p>(2) 投資損失引当金 関係会社への投資にかかる損失に備えるため、当該会社の財政状態等を勘案して、関係会社への出資金額について必要額を計上しております。 なお、投資損失引当金257百万円につきましては、関係会社株式から直接控除して表示しております。</p> <p>(3) 賞与引当金 従業員の賞与の支給に充てるため、従業員に対して支給する賞与のうち、当事業年度に負担すべき支給見込額を計上しております。 (追加情報) 財務諸表作成時において、賞与支給額が確定しているものについては未払費用として計上しており、当事業年度に負担すべき金額は579百万円であります。</p> <p>(4) 災害損失引当金 災害による設備損傷等の原状回復費用等の支出に備えるため、将来の支出見込額を計上しております。 (追加情報) 平成23年 3月11日に発生した東日本大震災による設備損傷等の原状回復費用等の支出に備えるため、将来の支出見込額を計上しております。 これにより、税引前当期純利益が554百万円減少しております。</p> |

| | <p style="text-align: center;">前事業年度 (自 平成21年 3月 1日 至 平成22年 3月31日)</p> | <p style="text-align: center;">当事業年度 (自 平成22年 4月 1日 至 平成23年 3月31日)</p> |
|--|---|--|
| | <p>(5) 退職給付引当金 従業員の退職に伴う支給に充てるため、当事業年度末日における退職給付債務の見込額に基づき、当事業年度に発生していると認められる額を計上しております。 過去勤務債務については、その発生時における従業員の平均残存勤務期間以内の一定の年数（5年）による定額法により按分した額を費用処理しております。 数理計算上の差異については、各事業年度の発生時における従業員の平均残存勤務期間以内の一定の年数（10年又は13年）による定額法により按分した額をそれぞれ発生した翌事業年度から費用処理しております。</p> <hr style="width: 20%; margin: 10px auto;"/> <p>(6) 役員退職慰労引当金 役員及び執行役員の退職慰労金に充てるため、内規に基づく当事業年度末日における支給見込額を計上しております。</p> <p>(7) 環境対策引当金 PCB（ポリ塩化ビフェニル）の処理費用の支出に備えるため、将来の支出見込額を計上しております。 (追加情報) 従来、PCBの処理費用は処理時に費用計上することとしておりましたが、当事業年度より金額的重要性が増したため、将来の支出見込額を引当金として計上することとしました。 この結果、従来の方法によった場合に比べて、税引前当期純利益が248百万円減少しております。</p> <p>(8) 品質保証引当金 譲渡済事業に含まれる製品の品質保証費用等の支出に備えるため、将来の支出見込額を計上しております。</p> <p>(9) 製品不具合対策引当金 販売した製品のうち、不具合が生じた機種に関する修理・交換等にかかる将来の支出見込額を計上しております。</p> | <p>(5) 退職給付引当金 従業員の退職に伴う支給に充てるため、当事業年度末日における退職給付債務の見込額に基づき、当事業年度に発生していると認められる額を計上しております。 数理計算上の差異については、各事業年度の発生時における従業員の平均残存勤務期間以内の一定の年数（10年又は13年）による定額法により按分した額をそれぞれ発生した翌事業年度から費用処理しております。</p> <p>(追加情報) 平成22年 8月 1日付で吸収合併したエスアイアイ・マイクロプレジジョン株式会社の従業員については、同日付で退職一時金制度から確定拠出年金制度（前払年金制度との選択制）へ移行しているため、平成22年 7月31日までに積み立てた退職一時金について引当金を計上しております。この結果、当事業年度末日における退職給付引当金が68百万円増加しております。</p> <p>(6) 役員退職慰労引当金 同左</p> <p>(7) 環境対策引当金 PCB（ポリ塩化ビフェニル）の処理費用の支出に備えるため、将来の支出見込額を計上しております。</p> <hr style="width: 20%; margin: 10px auto;"/> <p>(8) 品質保証引当金 同左</p> <p>(9) 製品不具合対策引当金 同左</p> |

| | 前事業年度 (自 平成21年3月1日 至 平成22年3月31日) | 当事業年度 (自 平成22年4月1日 至 平成23年3月31日) |
|----------------------------|--|--|
| 7. ヘッジ会計の方法 | <p>(1) ヘッジ会計の方法 繰延ヘッジ処理を採用しております。 なお、金利スワップの特例処理の要件を満たすものについては、特例処理を行っております。</p> <p>(2) ヘッジ手段とヘッジ対象 ヘッジ手段 金利スワップ取引 ヘッジ対象 借入金利息</p> <p>(3) ヘッジ方針 借入金に係る金利の相場変動によるリスク回避及び固定金利・変動金利比率構成の調整等を目的とする金利スワップについては、実需の範囲内でデリバティブ取引を利用しており、投機的なデリバティブ取引は行っておりません。 なお、デリバティブ取引については、社内規則に従って管理を行っております。</p> <p>(4) ヘッジ有効性評価の方法 ヘッジ対象の変動金利借入金の支払利息と、ヘッジ手段の金利スワップの受取利息のヘッジ開始時から有効性判定時までの累積変動額を比較して判断しております。</p> | <p>(1) ヘッジ会計の方法 同左</p> <p>(2) ヘッジ手段とヘッジ対象 同左</p> <p>(3) ヘッジ方針 同左</p> <p>(4) ヘッジ有効性評価の方法 同左</p> |
| 8. キャッシュ・フロー計算書における資金の範囲 | <p>キャッシュ・フロー計算書における資金(現金及び現金同等物)は、手許現金、随時引き出し可能な預金及び容易に換金可能であり、かつ、価格の変動について僅少なりリスクしか負わない取得日から3ヶ月以内に償還期限の到来する短期投資からなっております。</p> | 同左 |
| 9. その他財務諸表作成のための基本となる重要な事項 | <p>(1) 消費税等の会計処理 消費税及び地方消費税の会計処理は、税抜方式によっております。</p> <p>(2) 連結納税制度の適用 当事業年度より連結納税制度を適用しております。</p> <p>(3) 決算日の変更 当事業年度より、決算日を従来の2月末日から3月31日へ変更いたしました。 この変更に伴い、当事業年度は平成21年3月1日から平成22年3月31日の13ヶ月決算となっております。</p> | <p>(1) 消費税等の会計処理 同左</p> <p>(2) 連結納税制度の適用 連結納税制度を適用しております。</p> <p>(3) _____</p> |

(会計処理方法の変更)

| <p>前事業年度 (自 平成21年 3月 1日 至 平成22年 3月31日)</p> | <p>当事業年度 (自 平成22年 4月 1日 至 平成23年 3月31日)</p> |
|--|---|
| <p>(リース取引に関する会計基準等の適用) 所有権移転外ファイナンス・リース取引については、従来、賃貸借取引に係る方法に準じた会計処理によっておりましたが、「リース取引に関する会計基準」(企業会計基準委員会 改正平成19年 3月30日 企業会計基準第13号)及び「リース取引に関する会計基準の適用指針」(企業会計基準委員会 改正平成19年 3月30日 企業会計基準適用指針第16号)が適用されたことに伴い、通常の売買取引に係る方法に準じた会計処理に変更しております。 この変更に伴う損益への影響は、軽微であります。</p> | |
| | <p>(資産除去債務に関する会計基準の適用) 「資産除去債務に関する会計基準」(企業会計基準委員会 平成20年 3月31日 企業会計基準第18号)及び「資産除去債務に関する会計基準の適用指針」(企業会計基準委員会 平成20年 3月31日 企業会計基準適用指針第21号)が適用されたことに伴い、当事業年度より適用しております。 これにより、営業利益及び経常利益が24百万円減少、税引前当期純利益が133百万円減少しております。</p> |
| | <p>(企業結合に関する会計基準等の適用) 「企業結合に関する会計基準」(企業会計基準委員会 平成20年12月26日 企業会計基準第21号)、「『研究開発費等に係る会計基準』の一部改正」(企業会計基準委員会 平成20年12月26日 企業会計基準第23号)、「事業分離等に関する会計基準」(企業会計基準委員会 平成20年12月26日 企業会計基準第7号)及び「企業結合会計基準及び事業分離等会計基準に関する適用指針」(企業会計基準委員会 平成20年12月26日 企業会計基準適用指針第10号)が適用されたことに伴い、当事業年度より適用しております。</p> |

(表示方法の変更)

| <p>前事業年度 (自 平成21年 3月 1日 至 平成22年 3月31日)</p> | <p>当事業年度 (自 平成22年 4月 1日 至 平成23年 3月31日)</p> |
|--|--|
| <p>(貸借対照表関係) 前事業年度において、「商品」、「製品」、「原材料」、「仕掛品」、「貯蔵品」として掲記されていたものは、当事業年度から「商品及び製品」、「仕掛品」、「原材料及び貯蔵品」に区分掲記しています。 なお、当事業年度末日における残高は「商品」7百万円、「製品」3,741百万円、「仕掛品」4,844百万円、「原材料」2,367百万円、「貯蔵品」380百万円であります。</p> | |

(注記事項)

(貸借対照表関係)

| 前事業年度 (自 平成21年3月1日 至 平成22年3月31日) | 当事業年度 (自 平成22年4月1日 至 平成23年3月31日) | | | | | | | | | | | | | | | | | | | | | | | | | | | | |
|---|--|-----------|------|--------|-----|---------|------|---------|-----|---------|-----|-------|---------|---------|---|----|-----------|------|--------|-----|---------|------|---------|-----|---------|-----|-------|---------|---------|
| <p>※1. 担保資産及び担保付債務</p> <table><tr><td>建物</td><td>16,731百万円</td></tr></table> <p>上記物件は、長期借入金（1年内返済予定額を含む）732百万円の担保（登記留保）に供しております。</p> <p>※2. 関係会社に対する資産及び負債</p> <p>区分掲記されたもの以外で、各科目に含まれているものは、次のとおりであります。</p> <table><tr><td>受取手形</td><td>102百万円</td></tr><tr><td>売掛金</td><td>9,895 "</td></tr><tr><td>未収入金</td><td>6,057 "</td></tr><tr><td>買掛金</td><td>5,730 "</td></tr><tr><td>未払金</td><td>621 "</td></tr><tr><td>破産更生債権等</td><td>2,730 "</td></tr></table> | 建物 | 16,731百万円 | 受取手形 | 102百万円 | 売掛金 | 9,895 " | 未収入金 | 6,057 " | 買掛金 | 5,730 " | 未払金 | 621 " | 破産更生債権等 | 2,730 " | <p>※1. 担保資産及び担保付債務</p> <table><tr><td>建物</td><td>15,962百万円</td></tr></table> <p>上記物件は、長期借入金（1年内返済予定額を含む）434百万円の担保（登記留保）に供しております。</p> <p>※2. 関係会社に対する資産及び負債</p> <p>区分掲記されたもの以外で、各科目に含まれているものは、次のとおりであります。</p> <table><tr><td>受取手形</td><td>131百万円</td></tr><tr><td>売掛金</td><td>8,922 "</td></tr><tr><td>未収入金</td><td>6,120 "</td></tr><tr><td>買掛金</td><td>5,811 "</td></tr><tr><td>未払金</td><td>678 "</td></tr><tr><td>破産更生債権等</td><td>2,730 "</td></tr></table> | 建物 | 15,962百万円 | 受取手形 | 131百万円 | 売掛金 | 8,922 " | 未収入金 | 6,120 " | 買掛金 | 5,811 " | 未払金 | 678 " | 破産更生債権等 | 2,730 " |
| 建物 | 16,731百万円 | | | | | | | | | | | | | | | | | | | | | | | | | | | | |
| 受取手形 | 102百万円 | | | | | | | | | | | | | | | | | | | | | | | | | | | | |
| 売掛金 | 9,895 " | | | | | | | | | | | | | | | | | | | | | | | | | | | | |
| 未収入金 | 6,057 " | | | | | | | | | | | | | | | | | | | | | | | | | | | | |
| 買掛金 | 5,730 " | | | | | | | | | | | | | | | | | | | | | | | | | | | | |
| 未払金 | 621 " | | | | | | | | | | | | | | | | | | | | | | | | | | | | |
| 破産更生債権等 | 2,730 " | | | | | | | | | | | | | | | | | | | | | | | | | | | | |
| 建物 | 15,962百万円 | | | | | | | | | | | | | | | | | | | | | | | | | | | | |
| 受取手形 | 131百万円 | | | | | | | | | | | | | | | | | | | | | | | | | | | | |
| 売掛金 | 8,922 " | | | | | | | | | | | | | | | | | | | | | | | | | | | | |
| 未収入金 | 6,120 " | | | | | | | | | | | | | | | | | | | | | | | | | | | | |
| 買掛金 | 5,811 " | | | | | | | | | | | | | | | | | | | | | | | | | | | | |
| 未払金 | 678 " | | | | | | | | | | | | | | | | | | | | | | | | | | | | |
| 破産更生債権等 | 2,730 " | | | | | | | | | | | | | | | | | | | | | | | | | | | | |

(損益計算書関係)

| 前事業年度 (自 平成21年 3月 1日 至 平成22年 3月31日) | 当事業年度 (自 平成22年 4月 1日 至 平成23年 3月31日) |
|---|---|
| ※1. 各科目に含まれている関係会社に対するものは、次のとおりであります。 売上高 42,012百万円 仕入高 (原材料含む) 51,983 〃 受取利息 551 〃 受取配当金 4,007 〃 受取ブランド使用料 955 〃 支払利息 33 〃 | ※1. 各科目に含まれている関係会社に対するものは、次のとおりであります。 売上高 46,965百万円 仕入高 (原材料含む) 57,196 〃 受取利息 295 〃 受取配当金 3,959 〃 受取ブランド使用料 892 〃 支払利息 28 〃 |
| ※2. 他勘定振替高の内訳は、次のとおりであります。 外注先・製造委託先への有償支給 4,973百万円 製造費用 680 〃 固定資産 242 〃 販売費及び一般管理費 101 〃 その他 13 〃 <hr/> 計 6,008百万円 | ※2. 他勘定振替高の内訳は、次のとおりであります。 外注先・製造委託先への有償支給 7,598百万円 製造費用 1,120 〃 固定資産 274 〃 販売費及び一般管理費 98 〃 その他 1 〃 <hr/> 計 9,090百万円 |
| ※3. 研究開発費の総額 一般管理費に含まれる研究開発費は、次のとおりであります。 3,256百万円 | ※3. 研究開発費の総額 一般管理費に含まれる研究開発費は、次のとおりであります。 2,773百万円 |
| ※4. 固定資産売却益の内訳は、次のとおりであります。 機械及び装置 24百万円 <hr/> 計 24百万円 | ※4. 固定資産売却益の内訳は、次のとおりであります。 機械及び装置 9百万円 特許権 9 〃 工具、器具及び備品 1 〃 <hr/> 計 18百万円 |
| ※5. _____ | ※5. 災害による損失の内訳は、次のとおりであります。 固定資産や棚卸資産の滅失損失 45百万円 災害資産の原状回復費等 551 〃 災害による操業・営業休止期間中の固定費 672 〃 その他震災に関する費用 3 〃 <hr/> 計 1,271百万円 |

| 前事業年度 (自 平成21年3月1日 至 平成22年3月31日) | 当事業年度 (自 平成22年4月1日 至 平成23年3月31日) | | | | | | | | | | | | | | | | |
|--|---|-----------|--------|------|------|------------|-----------|--------|--|-------------|-----------|-----------|------|-----------|------|---|--------|
| <p>※6.</p> | <p>※6. 当事業年度において、当社は以下の資産グループについて減損損失を計上しております。</p> <table border="1" style="width: 100%; border-collapse: collapse;"> <thead> <tr> <th style="text-align: center;">場所</th> <th style="text-align: center;">用途</th> <th style="text-align: center;">種類</th> <th style="text-align: center;">減損損失</th> </tr> </thead> <tbody> <tr> <td style="text-align: center;">千葉県 千葉市</td> <td style="text-align: center;">事業用 資産</td> <td style="text-align: center;">長期前払費用</td> <td style="text-align: center;">175百万円</td> </tr> <tr> <td rowspan="2" style="text-align: center;">秋田県 大仙市等</td> <td rowspan="2" style="text-align: center;">事業用 資産</td> <td style="text-align: center;">機械及び装置</td> <td style="text-align: center;">3百万円</td> </tr> <tr> <td style="text-align: center;">工具、器具及び備品</td> <td style="text-align: center;">8百万円</td> </tr> </tbody> </table> <p>当社は、減損会計の適用にあたり、管理会計上の事業単位の資産を、キャッシュ・フローを生み出す最小単位として、また本社等の全事業の資産を共用資産としてグルーピングし、減損の検討を行っております。</p> <p>長期前払費用については、電子部品等事業において、使用見込期間を超える部分については回収可能性がなくなったと判断し、減損損失として特別損失に計上しております。</p> <p>また、電子部品等事業において、将来キャッシュ・フローの回収が見込めない事業に関する資産については、全額を減損損失として特別損失に計上しております。</p> | 場所 | 用途 | 種類 | 減損損失 | 千葉県 千葉市 | 事業用 資産 | 長期前払費用 | 175百万円 | 秋田県 大仙市等 | 事業用 資産 | 機械及び装置 | 3百万円 | 工具、器具及び備品 | 8百万円 | | |
| 場所 | 用途 | 種類 | 減損損失 | | | | | | | | | | | | | | |
| 千葉県 千葉市 | 事業用 資産 | 長期前払費用 | 175百万円 | | | | | | | | | | | | | | |
| 秋田県 大仙市等 | 事業用 資産 | 機械及び装置 | 3百万円 | | | | | | | | | | | | | | |
| | | 工具、器具及び備品 | 8百万円 | | | | | | | | | | | | | | |
| <p>※7. 固定資産除却損の内訳は、次のとおりであります。</p> <table style="width: 100%; border-collapse: collapse;"> <tr> <td style="width: 80%;">機械及び装置</td> <td style="text-align: right;">21百万円</td> </tr> <tr> <td>建物</td> <td style="text-align: right;">12 〃</td> </tr> <tr> <td>その他</td> <td style="text-align: right;">7 〃</td> </tr> <tr> <td style="border-top: 1px solid black;">計</td> <td style="text-align: right; border-top: 1px solid black;">40百万円</td> </tr> </table> | 機械及び装置 | 21百万円 | 建物 | 12 〃 | その他 | 7 〃 | 計 | 40百万円 | <p>※7. 固定資産除却損の内訳は、次のとおりであります。</p> <table style="width: 100%; border-collapse: collapse;"> <tr> <td style="width: 80%;">機械及び装置</td> <td style="text-align: right;">145百万円</td> </tr> <tr> <td>工具、器具及び備品</td> <td style="text-align: right;">12 〃</td> </tr> <tr> <td>その他</td> <td style="text-align: right;">11 〃</td> </tr> <tr> <td style="border-top: 1px solid black;">計</td> <td style="text-align: right; border-top: 1px solid black;">168百万円</td> </tr> </table> | 機械及び装置 | 145百万円 | 工具、器具及び備品 | 12 〃 | その他 | 11 〃 | 計 | 168百万円 |
| 機械及び装置 | 21百万円 | | | | | | | | | | | | | | | | |
| 建物 | 12 〃 | | | | | | | | | | | | | | | | |
| その他 | 7 〃 | | | | | | | | | | | | | | | | |
| 計 | 40百万円 | | | | | | | | | | | | | | | | |
| 機械及び装置 | 145百万円 | | | | | | | | | | | | | | | | |
| 工具、器具及び備品 | 12 〃 | | | | | | | | | | | | | | | | |
| その他 | 11 〃 | | | | | | | | | | | | | | | | |
| 計 | 168百万円 | | | | | | | | | | | | | | | | |

(株主資本等変動計算書関係)

前事業年度(自 平成21年3月1日 至 平成22年3月31日)

1. 発行済株式の種類及び総数並びに自己株式の種類及び株式数に関する事項

| | 前事業年度末株式数(株) | 当事業年度増加株式数(株) | 当事業年度減少株式数(株) | 当事業年度末株式数(株) |
|-----------------------|--------------|---------------|---------------|--------------|
| 発行済株式 | | | | |
| 普通株式 (注) 1, 2 | 20,000,000 | 11,500,000 | 1,732 | 31,498,268 |
| A種第一回優先株式 (注) 1 | 7,500,000 | — | 7,500,000 | — |
| B種第一回優先株式 (注) 1 | 5,000,000 | — | 5,000,000 | — |
| 合計 | 32,500,000 | 11,500,000 | 12,501,732 | 31,498,268 |
| 自己株式 | | | | |
| 普通株式 (注) 1 | 1,732 | — | 1,732 | — |
| A種第一回優先株式 (注) 1, 3 | — | 7,500,000 | 7,500,000 | — |
| B種第一回優先株式 (注) 1, 3 | — | 5,000,000 | 5,000,000 | — |
| 合計 | 1,732 | 12,500,000 | 12,501,732 | — |

(注) 1. セイコーホールディングス株式会社との株式交換直前に保有していた自己株式(普通株式1,732株、A種第一回優先株式7,500,000株及びB種第一回優先株式5,000,000株)については、自己株式の消却により減少しております。

2. 株主割当増資により普通株式を11,500,000株発行しております。

3. 当社定款に定める取得条項に基づきA種第一回優先株式7,500,000株及びB種第一回優先株式5,000,000株を取得しております。

2. 配当に関する事項

(1) 配当金支払額

| 決議 | 株式の種類 | 配当金の総額(百万円) | 配当の原資 | 1株当たり配当額(円) | 基準日 | 効力発生日 |
|--------------------|---------------|-------------|-------|-------------|------------|------------|
| 平成21年4月24日 取締役会 | 普通株式 | 100 | 利益剰余金 | 5.00 | 平成21年2月28日 | 平成21年5月25日 |
| | A種第一回 優先株式 | 488 | 利益剰余金 | 65.00 | 平成21年2月28日 | 平成21年5月25日 |
| | B種第一回 優先株式 | 250 | 利益剰余金 | 50.00 | 平成21年2月28日 | 平成21年5月25日 |
| 平成21年7月24日 取締役会 | A種第一回 優先株式 | 285 | 利益剰余金 | 38.00 | 平成21年9月28日 | 平成21年9月28日 |
| | B種第一回 優先株式 | 145 | 利益剰余金 | 29.00 | 平成21年9月28日 | 平成21年9月28日 |

(2) 基準日が当事業年度に属する配当のうち、配当の効力発生日が翌事業年度となるもの該当事項はありません。

当事業年度（自 平成22年4月1日 至 平成23年3月31日）

1. 発行済株式の種類及び総数並びに自己株式の種類及び株式数に関する事項

| | 前事業年度末株式数（株） | 当事業年度増加株式数（株） | 当事業年度減少株式数（株） | 当事業年度末株式数（株） |
|-------|--------------|---------------|---------------|--------------|
| 発行済株式 | | | | |
| 普通株式 | 31,498,268 | — | — | 31,498,268 |
| 合計 | 31,498,268 | — | — | 31,498,268 |

2. 配当に関する事項

(1) 配当金支払額

| 決議 | 株式の種類 | 配当金の総額（百万円） | 配当の原資 | 1株当たり配当額（円） | 基準日 | 効力発生日 |
|--------------------|-------|-------------|-------|-------------|-----|------------|
| 平成23年3月30日 取締役会 | 普通株式 | 2,150 | 利益剰余金 | 68.26 | — | 平成23年3月30日 |

(2) 基準日が当事業年度に属する配当のうち、配当の効力発生日が翌事業年度となるもの該当事項はありません。

(キャッシュ・フロー計算書関係)

| 前事業年度 (自 平成21年 3月 1日 至 平成22年 3月31日) | 当事業年度 (自 平成22年 4月 1日 至 平成23年 3月31日) | | | | | | | | | | | | | | | | | | | | | | |
|---|---|-----------|-----------|-----------|--|----------|-----------|-----------|-----------|-----------------|--|------|--------|------|---------|------|----------|------|----------|------|------|------|----------|
| ※1. 現金及び現金同等物の期末残高と貸借対照表に掲記されている科目の金額との関係 <table style="width: 100%; border-collapse: collapse;"> <tr> <td style="width: 80%;">現金及び預金勘定</td> <td style="text-align: right; border-top: 1px solid black;">28,043百万円</td> </tr> <tr> <td>現金及び現金同等物</td> <td style="text-align: right;">28,043百万円</td> </tr> </table> | 現金及び預金勘定 | 28,043百万円 | 現金及び現金同等物 | 28,043百万円 | ※1. 現金及び現金同等物の期末残高と貸借対照表に掲記されている科目の金額との関係 <table style="width: 100%; border-collapse: collapse;"> <tr> <td style="width: 80%;">現金及び預金勘定</td> <td style="text-align: right; border-top: 1px solid black;">26,013百万円</td> </tr> <tr> <td>現金及び現金同等物</td> <td style="text-align: right;">26,013百万円</td> </tr> </table> 2. 重要な非資金取引の内容 (1) 合併 当事業年度に合併したエスアイアイ・マイクロブレシジョン株式会社より引き継いだ資産及び負債の主な内訳は次のとおりです。 <table style="width: 100%; border-collapse: collapse; margin-left: 40px;"> <tr> <td colspan="2" style="text-align: center; border-bottom: 1px solid black;">合併により引き継いだ資産・負債</td> </tr> <tr> <td style="width: 80%;">流動資産</td> <td style="text-align: right;">710百万円</td> </tr> <tr> <td>固定資産</td> <td style="text-align: right;">6,512 〃</td> </tr> <tr> <td>資産合計</td> <td style="text-align: right; border-top: 1px solid black;">7,222百万円</td> </tr> <tr> <td>流動負債</td> <td style="text-align: right;">1,402百万円</td> </tr> <tr> <td>固定負債</td> <td style="text-align: right;">76 〃</td> </tr> <tr> <td>負債合計</td> <td style="text-align: right; border-top: 1px solid black;">1,477百万円</td> </tr> </table> (2) 当事業年度に新たに計上した資産除去債務の額は、146百万円であります。 | 現金及び預金勘定 | 26,013百万円 | 現金及び現金同等物 | 26,013百万円 | 合併により引き継いだ資産・負債 | | 流動資産 | 710百万円 | 固定資産 | 6,512 〃 | 資産合計 | 7,222百万円 | 流動負債 | 1,402百万円 | 固定負債 | 76 〃 | 負債合計 | 1,477百万円 |
| 現金及び預金勘定 | 28,043百万円 | | | | | | | | | | | | | | | | | | | | | | |
| 現金及び現金同等物 | 28,043百万円 | | | | | | | | | | | | | | | | | | | | | | |
| 現金及び預金勘定 | 26,013百万円 | | | | | | | | | | | | | | | | | | | | | | |
| 現金及び現金同等物 | 26,013百万円 | | | | | | | | | | | | | | | | | | | | | | |
| 合併により引き継いだ資産・負債 | | | | | | | | | | | | | | | | | | | | | | | |
| 流動資産 | 710百万円 | | | | | | | | | | | | | | | | | | | | | | |
| 固定資産 | 6,512 〃 | | | | | | | | | | | | | | | | | | | | | | |
| 資産合計 | 7,222百万円 | | | | | | | | | | | | | | | | | | | | | | |
| 流動負債 | 1,402百万円 | | | | | | | | | | | | | | | | | | | | | | |
| 固定負債 | 76 〃 | | | | | | | | | | | | | | | | | | | | | | |
| 負債合計 | 1,477百万円 | | | | | | | | | | | | | | | | | | | | | | |

(リース取引関係)

| 前事業年度 (自 平成21年 3月 1日 至 平成22年 3月31日) | 当事業年度 (自 平成22年 4月 1日 至 平成23年 3月31日) | | | | | | | | | | | | |
|---|---|--------|-----|----------|----|----------|---|-----|--------|-----|----------|----|----------|
| <p>(借主側)</p> <p>1. ファイナンス・リース取引</p> <p>所有権移転外ファイナンス・リース取引</p> <p>① リース資産の内容</p> <p>主として、生産設備（機械及び装置）及びホストコンピュータ（工具、器具及び備品）であります。</p> <p>② リース資産の減価償却の方法</p> <p>リース期間を耐用年数とし、残存価額を零とする定額法によっております。</p> <p>2. オペレーティング・リース取引</p> <p>未経過リース料（解約不能のもの）</p> <table style="width: 100%; border-collapse: collapse;"> <tr> <td style="width: 80%;">1年内</td> <td style="text-align: right;">459百万円</td> </tr> <tr> <td>1年超</td> <td style="text-align: right;">2,094 //</td> </tr> <tr> <td style="border-top: 1px solid black;">合計</td> <td style="text-align: right; border-top: 1px solid black;">2,552百万円</td> </tr> </table> | 1年内 | 459百万円 | 1年超 | 2,094 // | 合計 | 2,552百万円 | <p>(借主側)</p> <p>1. ファイナンス・リース取引</p> <p>所有権移転外ファイナンス・リース取引</p> <p>① リース資産の内容</p> <p>主として、生産設備（機械及び装置）及びホストコンピュータ（工具、器具及び備品）であります。</p> <p>② リース資産の減価償却の方法</p> <p>リース期間を耐用年数とし、残存価額を零とする定額法によっております。</p> <p>2. オペレーティング・リース取引</p> <p>未経過リース料（解約不能のもの）</p> <table style="width: 100%; border-collapse: collapse;"> <tr> <td style="width: 80%;">1年内</td> <td style="text-align: right;">446百万円</td> </tr> <tr> <td>1年超</td> <td style="text-align: right;">1,624 //</td> </tr> <tr> <td style="border-top: 1px solid black;">合計</td> <td style="text-align: right; border-top: 1px solid black;">2,070百万円</td> </tr> </table> | 1年内 | 446百万円 | 1年超 | 1,624 // | 合計 | 2,070百万円 |
| 1年内 | 459百万円 | | | | | | | | | | | | |
| 1年超 | 2,094 // | | | | | | | | | | | | |
| 合計 | 2,552百万円 | | | | | | | | | | | | |
| 1年内 | 446百万円 | | | | | | | | | | | | |
| 1年超 | 1,624 // | | | | | | | | | | | | |
| 合計 | 2,070百万円 | | | | | | | | | | | | |

(金融商品関係)

I 前事業年度(自 平成21年3月1日 至 平成22年3月31日)

(追加情報)

当事業年度より、「金融商品に関する会計基準」(企業会計基準第10号 平成20年3月10日)及び「金融商品の時価等の開示に関する適用指針」(企業会計基準適用指針 第19号 平成20年3月10日)を適用しております。

1. 金融商品の状況に関する事項

(1) 金融商品に対する取組方針

当社は、キャッシュフロー計画に基づき、必要な資金(主に銀行借入)を調達しております。余剰資金については、安全性が高いもの、かつ短期的な金融商品で運用しております。デリバティブ取引は、実需に伴う取引に限定し、売買益を目的とした投機的な取引は行なわないこととしております。

(2) 金融商品の内容及びそのリスク

営業債権である受取手形及び売掛金は、顧客の信用リスクに晒されております。またグローバルに事業を展開していることから外貨建ての営業債権は、為替の変動リスクに晒されていますが、外貨建ての営業債務をネットしたポジションについて主に先物為替予約を利用してヘッジしております。関係会社株式、投資有価証券は、当社の親会社株式及び子会社株式または取引先企業に関連する株式であり、市場価格の変動に晒されております。また、当社の子会社等に対し運転資金として貸付を行っております。

営業債務である支払手形及び買掛金は、1年以内の支払期日であります。また、一部には、原材料等の輸入に伴う外貨建てのものがあり、為替の変動リスクに晒されていますが恒常的に同じ外貨建ての売掛金の範囲にあります。借入金は、主に運転資金及び設備投資に必要な資金の調達を目的としたものであり、償還日は決算日後、最長で6年半後であります。このうち一部は変動金利であるため金利の変動リスクに晒されていますが、デリバティブ取引(金利スワップ取引)を利用してヘッジしております。

デリバティブ取引は、外貨建ての営業債権債務に係る為替の変動リスクに対するヘッジ取引を目的とした先物為替予約取引及び借入に係る支払金利の変動リスクに対するヘッジ取引を目的とした金利スワップ取引であります。なお、ヘッジ会計に関するヘッジ手段とヘッジ対象、ヘッジ方針、ヘッジの有効性の評価方法等については、前述の「重要な会計方針」に記載されている「ヘッジ会計の方法」をご覧ください。

(3) 金融商品に係るリスク管理体制

① 信用リスク(取引先の契約不履行等に係るリスク)の管理

当社は、与信管理規程及び資金財務規程に従い、営業債権及び貸付金について、本社資金財務部門と各事業の管理部門が協力し主要な取引先の状況を定期的にモニタリングし、取引相手ごとに期日及び残高管理をするとともに、財務状況等の悪化等による回収懸念の早期把握や軽減を図っております。

有価証券については、職務権限規定に基づく有価証券保有方針に従い、CP・社債等を運用対象とする場合に格付基準を設けて、かつ、限度額を設けて運用しております。

② 市場リスク(為替や金利等の変動リスク)の管理

当社は、外貨建ての営業債権債務について、通貨別月別に把握された為替の変動リスクに対して、主に先物為替予約を利用してヘッジをしております。なお、マーケットの状況により、9ヶ月の範囲で、発生が見込まれる外貨建営業債権に対する先物為替予約を行っております。

有価証券については、職務権限規定に基づく有価証券保有方針に基づき、安全性の高いもの、かつ短期と定めております。

デリバティブ取引については、資金財務規定に従い、取引の承認と実行は職務権限規定に沿って行っております。

③ 資金調達に係る流動性リスク(支払期日に支払いを実行できなくなるリスク)の管理

当社は、各部門からの報告に基づき、資金財務部門が、月次で資金繰表を作成し、流動性リスクを管理しております。

(4) 金融商品の時価等に関する事項についての補足説明

金融商品の時価には、市場価格に基づく価額のほか、市場価額がない場合には合理的に算定された価額が含まれております。当該価額の算定においては変動要因を織り込んでいるため、異なる前提条件等を採用することにより、当該価額が変動することもあります。また、「2. 金融商品の時価等に関する事項」におけるデリバティブ取引に関する契約額等については、その金額自体がデリバティブ取引に係る市場リスクを示すものではありません。

2. 金融商品の時価等に関する事項

平成22年3月31日における貸借対照表計上額、時価及びこれらの差額については、次のとおりであります。なお、時価を把握することが極めて困難と認められるものは、次表には含めておりません（（注2）を参照ください。）。

（単位：百万円）

| | 貸借対照表計上額 | 時価 | 差額 |
|----------------------------------|-----------|-----------|---------|
| (1) 現金及び預金 | 28,043 | 28,043 | — |
| (2) 売掛金 | 19,714 | 19,714 | — |
| (3) 親会社株式、投資有価証券、関係会社株式及び関係会社出資金 | | | |
| ① その他有価証券 | 1,556 | 1,556 | — |
| ② 関連会社株式 | 180 | 274 | 94 |
| 資産計 | 49,493 | 49,587 | 94 |
| (1) 買掛金 | (22,389) | (22,389) | — |
| (2) 短期借入金及び関係会社短期借入金 | (37,313) | (37,313) | — |
| (3) 1年内返済予定の長期借入金 | (13,066) | (13,066) | — |
| (4) 長期借入金及び関係会社長期借入金 | (42,535) | (43,673) | (1,138) |
| 負債計 | (115,303) | (116,441) | (1,138) |
| デリバティブ取引 ※2 | (332) | (332) | — |

※1 負債に計上されているものについては、（ ）で示しております。

※2 デリバティブ取引は、債権・債務を差し引きして表示しております。

（注1）金融商品の時価の算定方法並びに有価証券及びデリバティブ取引に関する事項

資産

(1) 現金及び預金並びに(2) 売掛金

これらは短期間で決済されるため、時価は帳簿価額にほぼ等しいことから、当該帳簿価額によっております。

(3) 親会社株式、投資有価証券、関係会社株式及び関係会社出資金

これらの時価について、株式は取引所の価格によっております。

また、保有目的ごとの有価証券に関する注記事項については、「有価証券関係」注記を参照ください。

負債

(1) 買掛金、(2) 短期借入金及び関係会社短期借入金、並びに(3) 1年内返済予定の長期借入金

これらは短期間で決済されるため、時価は帳簿価額にほぼ等しいことから、当該帳簿価額によっております。

(4) 長期借入金及び関係会社長期借入金

これらの時価については、元利金の合計額を同様の新規借入を行なった場合に想定される利率で割り引いて算定する方法によっております。変動金利による長期借入金は金利スワップの特例処理の対象とされており、当該金利スワップと一体として処理された元利金の合計額を、同様の借入を行なった場合に想定される合理的に見積もられる利率で割り引いて算定する方法によっております。

デリバティブ取引

「デリバティブ取引関係」注記を参照ください。

(注2) 時価を把握することが極めて困難と認められる金融商品

(単位：百万円)

| 区分 | 貸借対照表計上額 |
|-----------|----------|
| 非上場株式・出資金 | 24,130 |

上記については、市場価格がなく、かつ将来キャッシュ・フローを見積ることなどができず、時価を把握することが極めて困難と認められるため、「(3) 親会社株式、投資有価証券、関係会社株式及び関係会社出資金」には含めておりません。

(注3) 金銭債権及び満期がある有価証券の決算日後の償還予定額

(単位：百万円)

| | 1年以内 | 1年超 5年以内 | 5年超 10年以内 | 10年超 |
|--------|--------|-------------|--------------|------|
| 現金及び預金 | 28,043 | — | — | — |
| 売掛金 | 19,714 | — | — | — |
| 合計 | 47,757 | — | — | — |

(注4) 長期借入金及び関係会社長期借入金の決算日後の返済予定額

(単位：百万円)

| | 1年超 2年以内 | 2年超 3年以内 | 3年超 4年以内 | 4年超 5年以内 | 5年超 |
|------------------|-------------|-------------|-------------|-------------|-----|
| 長期借入金及び関係会社長期借入金 | 27,834 | 11,956 | 1,726 | 627 | 392 |
| 合計 | 27,834 | 11,956 | 1,726 | 627 | 392 |

II 当事業年度（自 平成22年4月1日 至 平成23年3月31日）

1. 金融商品の状況に関する事項

(1) 金融商品に対する取組方針

当社は、キャッシュフロー計画に基づき、必要な資金（主に銀行借入）を調達しております。余剰資金については、安全性が高いもの、かつ短期的な金融商品で運用しております。デリバティブ取引は、実需に伴う取引に限定し、売買益を目的とした投機的な取引は行なわないこととしております。

(2) 金融商品の内容及びそのリスク

営業債権である受取手形及び売掛金は、顧客の信用リスクに晒されております。またグローバルに事業を展開していることから外貨建ての営業債権は、為替の変動リスクに晒されていますが、外貨建ての営業債務をネットしたポジションについて主に先物為替予約を利用してヘッジしております。関係会社株式、投資有価証券は、当社の親会社株式及び子会社株式または取引先企業に関連する株式であり、市場価格の変動に晒されております。また、当社の子会社等に対し運転資金として貸付を行なっております。

営業債務である支払手形及び買掛金は、1年以内の支払期日であります。また、一部には、原材料等の輸入に伴う外貨建てのものがあり、為替の変動リスクに晒されていますが恒常的に同じ外貨建ての売掛金の範囲にあります。借入金は、主に運転資金及び設備投資に必要な資金の調達を目的としたものであり、償還日は決算日後、最長で6年半後であります。このうち一部は変動金利であるため金利の変動リスクに晒されていますが、デリバティブ取引（金利スワップ取引）を利用してヘッジしております。

デリバティブ取引は、外貨建ての営業債権債務に係る為替の変動リスクに対するヘッジ取引を目的とした先物為替予約取引及び借入に係る支払金利の変動リスクに対するヘッジ取引を目的とした金利スワップ取引であります。なお、ヘッジ会計に関するヘッジ手段とヘッジ対象、ヘッジ方針、ヘッジの有効性の評価方法等については、前述の「重要な会計方針」に記載されている「ヘッジ会計の方法」をご覧ください。

(3) 金融商品に係るリスク管理体制

① 信用リスク（取引先の契約不履行等に係るリスク）の管理

当社は、与信管理規程及び資金財務規程に従い、営業債権及び貸付金について、本社資金財務部門と各事業の管理部門が協力し主要な取引先の状況を定期的にモニタリングし、取引相手ごとに期日及び残高管理をするとともに、財務状況等の悪化等による回収懸念の早期把握や軽減を図っております。

有価証券については、職務権限規定に基づく有価証券保有方針に従い、CP・社債等を運用対象とする場合に格付基準を設けて、かつ、限度額を設けて運用しております。

② 市場リスク（為替や金利等の変動リスク）の管理

当社は、外貨建ての営業債権債務について、通貨別月別に把握された為替の変動リスクに対して、主に先物為替予約を利用してヘッジをしております。なお、マーケットの状況により、9ヶ月の範囲で、発生が見込まれる外貨建営業債権に対する先物為替予約を行なっております。

有価証券については、職務権限規定に基づく有価証券保有方針に基づき、安全性の高いもの、かつ短期と定めております。

デリバティブ取引については、資金財務規定に従い、取引の承認と実行は職務権限規定に沿って行っております。

③ 資金調達に係る流動性リスク（支払期日に支払いを実行できなくなるリスク）の管理

当社は、各部門からの報告に基づき、資金財務部門が、月次で資金繰表を作成し、流動性リスクを管理しております。

(4) 金融商品の時価等に関する事項についての補足説明

金融商品の時価には、市場価格に基づく価額のほか、市場価額がない場合には合理的に算定された価額が含まれております。当該価額の算定においては変動要因を織り込んでいるため、異なる前提条件等を採用することにより、当該価額が変動することもあります。また、「2. 金融商品の時価等に関する事項」におけるデリバティブ取引に関する契約額等については、その金額自体がデリバティブ取引に係る市場リスクを示すものではありません。

2. 金融商品の時価等に関する事項

平成23年3月31日における貸借対照表計上額、時価及びこれらの差額については、次のとおりであります。なお、時価を把握することが極めて困難と認められるものは、次表には含めておりません（（注2）を参照ください。）。

（単位：百万円）

| | 貸借対照表計上額 | 時価 | 差額 |
|----------------------------------|-----------|-----------|---------|
| (1) 現金及び預金 | 26,013 | 26,013 | — |
| (2) 売掛金 | 19,294 | 19,294 | — |
| (3) 親会社株式、投資有価証券、関係会社株式及び関係会社出資金 | | | |
| ① その他有価証券 | 1,655 | 1,655 | — |
| ② 関連会社株式 | 180 | 245 | 64 |
| 資産計 | 47,143 | 47,207 | 64 |
| (1) 買掛金 | (24,778) | (24,778) | — |
| (2) 短期借入金及び関係会社短期借入金 | (39,111) | (39,111) | — |
| (3) 1年内返済予定の長期借入金 | (27,662) | (27,995) | (333) |
| (4) 長期借入金及び関係会社長期借入金 | (21,259) | (22,147) | (888) |
| 負債計 | (112,810) | (114,030) | (1,221) |
| デリバティブ取引 ※2 | (189) | (189) | — |

※1 負債に計上されているものについては、（ ）で示しております。

※2 デリバティブ取引は、債権・債務を差し引きして表示しております。

（注1）金融商品の時価の算定方法並びに有価証券及びデリバティブ取引に関する事項

資産

(1) 現金及び預金並びに(2) 売掛金

これらは短期間で決済されるため、時価は帳簿価額にほぼ等しいことから、当該帳簿価額によっております。

(3) 親会社株式、投資有価証券、関係会社株式及び関係会社出資金

これらの時価について、株式は取引所の価格によっております。

また、保有目的ごとの有価証券に関する注記事項については、「有価証券関係」注記を参照ください。

負債

(1) 買掛金並びに(2) 短期借入金及び関係会社短期借入金

これらは短期間で決済されるため、時価は帳簿価額にほぼ等しいことから、当該帳簿価額によっております。

(3) 1年内返済予定の長期借入金並びに(4) 長期借入金及び関係会社長期借入金

これらの時価については、元利金の合計額を同様の新規借入を行なった場合に想定される利率で割り引いて算定する方法によっております。変動金利による長期借入金は金利スワップの特例処理の対象とされており、当該金利スワップと一体として処理された元利金の合計額を、同様の借入を行なった場合に想定される合理的に見積もられる利率で割り引いて算定する方法によっております。

デリバティブ取引

「デリバティブ取引関係」注記を参照ください。

(注2) 時価を把握することが極めて困難と認められる金融商品

(単位：百万円)

| 区分 | 貸借対照表計上額 |
|-----------|----------|
| 非上場株式・出資金 | 29,779 |

上記については、市場価格がなく、かつ将来キャッシュ・フローを見積ることなどができず、時価を把握することが極めて困難と認められるため、「(3) 親会社株式、投資有価証券、関係会社株式及び関係会社出資金」には含めておりません。

(注3) 金銭債権及び満期がある有価証券の決算日後の償還予定額

(単位：百万円)

| | 1年以内 | 1年超 5年以内 | 5年超 10年以内 | 10年超 |
|--------|--------|-------------|--------------|------|
| 現金及び預金 | 26,013 | — | — | — |
| 売掛金 | 19,294 | — | — | — |
| 合計 | 45,307 | — | — | — |

(注4) 長期借入金及び関係会社長期借入金の決算日後の返済予定額

(単位：百万円)

| | 1年超 2年以内 | 2年超 3年以内 | 3年超 4年以内 | 4年超 5年以内 | 5年超 |
|------------------|-------------|-------------|-------------|-------------|-----|
| 長期借入金及び関係会社長期借入金 | 12,870 | 5,583 | 1,340 | 734 | 732 |
| 合計 | 12,870 | 5,583 | 1,340 | 734 | 732 |

(有価証券関係)

I 前事業年度(平成22年3月31日)

1. 子会社株式及び関連会社株式

| 区分 | 貸借対照表計上額 (百万円) | 時価(百万円) | 差額(百万円) |
|--------|-------------------|---------|---------|
| 子会社株式 | — | — | — |
| 関連会社株式 | 180 | 274 | 94 |
| 合計 | 180 | 274 | 94 |

2. その他有価証券

| 区分 | 貸借対照表計上額 (百万円) | 取得原価(百万円) | 差額(百万円) |
|--------------------------|-------------------|-----------|---------|
| 貸借対照表計上額が取得原 価を超えるもの | | | |
| (1) 株式 | 1,545 | 1,094 | 450 |
| (2) 債券 | — | — | — |
| (3) その他 | — | — | — |
| 小計 | 1,545 | 1,094 | 450 |
| 貸借対照表計上額が取得原 価を超えないもの | | | |
| (1) 株式 | 11 | 13 | △2 |
| (2) 債券 | — | — | — |
| (3) その他 | — | — | — |
| 小計 | 11 | 13 | △2 |
| 合計 | 1,556 | 1,108 | 448 |

II 当事業年度（平成23年3月31日）

1. 子会社株式及び関連会社株式

| 区分 | 貸借対照表計上額 (百万円) | 時価 (百万円) | 差額 (百万円) |
|--------|-------------------|----------|----------|
| 子会社株式 | — | — | — |
| 関連会社株式 | 180 | 245 | 64 |
| 合計 | 180 | 245 | 64 |

(注) 時価を把握することが極めて困難と認められる子会社株式及び関連会社株式

| 区分 | 貸借対照表計上額 (百万円) |
|--------|-------------------|
| 子会社株式 | 26,420 |
| 関連会社株式 | 1,519 |
| 合計 | 27,939 |

これらについては、市場価格がなく、時価を把握することが極めて困難と認められることから、「1. 子会社株式及び関連会社株式」には含めておりません。

2. その他有価証券

| 区分 | 貸借対照表計上額 (百万円) | 取得原価 (百万円) | 差額 (百万円) |
|----------------------|-------------------|------------|----------|
| 貸借対照表計上額が取得原価を超えるもの | | | |
| (1) 株式 | 1,069 | 678 | 391 |
| (2) 債券 | — | — | — |
| (3) その他 | — | — | — |
| 小計 | 1,069 | 678 | 391 |
| 貸借対照表計上額が取得原価を超えないもの | | | |
| (1) 株式 | 587 | 664 | △78 |
| (2) 債券 | — | — | — |
| (3) その他 | — | — | — |
| 小計 | 587 | 664 | △78 |
| 合計 | 1,655 | 1,343 | 313 |

3. 当事業年度中に売却したその他有価証券（自 平成22年4月1日 至 平成23年3月31日）

| 区分 | 売却額 (百万円) | 売却益の合計額 (百万円) | 売却損の合計額 (百万円) |
|-----|-----------|---------------|---------------|
| 株式 | 702 | 223 | — |
| 債券 | — | — | — |
| その他 | — | — | — |
| 合計 | 702 | 223 | — |

(デリバティブ取引関係)

I 前事業年度末（平成22年3月31日）

1. ヘッジ会計が適用されていないデリバティブ取引

| 区分 | 取引の種類 | 契約額等 (百万円) | うち1年超 (百万円) | 時価 (百万円) | 評価損益 (百万円) |
|---------------|--------------|---------------|----------------|-------------|---------------|
| 市場取引以外 の取引 | 為替予約取引 売建 | | | | |
| | 米ドル売・日本円買 | 4,529 | — | 4,608 | △79 |
| | ユーロ売・日本円買 | 1,668 | — | 1,574 | 94 |
| 合計 | | 6,197 | — | 6,182 | 15 |

(注) 1. 時価の算定方法 取引先金融機関から提示された価格等に基づき算定しております。

2. ヘッジ会計が適用されているデリバティブ取引

| ヘッジ会計の方法 | 取引の種類 | 主なヘッジ対象 | 契約額等 (百万円) | うち1年超 (百万円) | 時価 (百万円) |
|-----------------|---------------------------|------------------|---------------|----------------|-------------|
| 原則的処理方法 | 金利スワップ取引 支払固定・ 受取変動 | 短期借入金及び 長期借入金 | 16,541 | 16,541 | △347 |
| 金利スワップの特 例処理 | 金利スワップ取引 支払固定・ 受取変動 | 長期借入金及び 定期預金 | 37,424 | 35,924 | △878 |
| 合計 | | | 53,965 | 52,465 | △1,226 |

(注) 1. 時価の算定方法 取引先金融機関から提示された価格等に基づき算定しております。

II 当事業年度末（平成23年3月31日）

1. ヘッジ会計が適用されていないデリバティブ取引

| 区分 | 取引の種類 | 契約額等 (百万円) | うち1年超 (百万円) | 時価 (百万円) | 評価損益 (百万円) |
|---------------|--------------|---------------|----------------|-------------|---------------|
| 市場取引以外 の取引 | 為替予約取引 売建 | | | | |
| | 米ドル売・日本円買 | 126 | — | 2 | 2 |
| | ユーロ売・日本円買 | 743 | — | △18 | △18 |
| 合計 | | 868 | — | △17 | △17 |

(注) 1. 時価の算定方法 取引先金融機関から提示された価格等に基づき算定しております。

2. ヘッジ会計が適用されているデリバティブ取引

| ヘッジ会計の方法 | 取引の種類 | 主なヘッジ対象 | 契約額等 (百万円) | うち1年超 (百万円) | 時価 (百万円) |
|-----------------|---------------------------|------------------|---------------|----------------|-------------|
| 原則的処理方法 | 金利スワップ取引 支払固定・ 受取変動 | 短期借入金及び 長期借入金 | 15,648 | 3,998 | △172 |
| 金利スワップの特 例処理 | 金利スワップ取引 支払固定・ 受取変動 | 長期借入金及び 定期預金 | 35,680 | 17,030 | △587 |
| 合計 | | | 51,328 | 21,028 | △760 |

(注) 1. 時価の算定方法 取引先金融機関から提示された価格等に基づき算定しております。

(退職給付関係)

I 前事業年度 (自 平成21年3月1日 至 平成22年3月31日)

1. 採用している退職給付制度の概要

当社は、確定拠出年金制度 (前払年金制度との選択制) を採用しております。

なお、平成17年3月1日付で退職一時金制度から確定拠出年金制度 (前払年金制度との選択制) へ移行しているため、平成17年2月28日までに積み立てた退職一時金について引当金を計上しております。

また、平成21年2月1日付で吸収合併したエスアイアイ・マイクロテクノ株式会社の従業員については、合併前の制度 (確定給付型の退職一時金制度) を継承しておりますので、当該制度についても引当金を計上しております。

2. 退職給付債務に関する事項

| | 前事業年度 (平成22年3月31日) |
|-----------------------|-----------------------|
| (1) 退職給付債務 (百万円) | △14,219 |
| (2) 未認識数理計算上の差異 (百万円) | 2,421 |
| (3) 退職給付引当金 (百万円) | △11,798 |

3. 退職給付費用に関する事項

| | 前事業年度 (自 平成21年3月1日 至 平成22年3月31日) |
|--------------------------|--|
| 退職給付費用 | |
| (1) 勤務費用 (百万円) | 73 |
| (2) 利息費用 (百万円) | 432 |
| (3) 数理計算上の差異の費用処理額 (百万円) | 898 |
| (4) 過去勤務債務の費用処理額 (百万円) | △4 |
| (5) その他 (百万円) | 1,255 |
| (6) 退職給付費用 (百万円) | 2,653 |

(注) 1. 「(5) その他」には、確定拠出年金への掛金支払額等が含まれております。

4. 退職給付債務等の計算の基礎に関する事項

| | 前事業年度 (自 平成21年3月1日 至 平成22年3月31日) |
|-----------------------|--|
| 退職給付費用 | |
| (1) 割引率 (%) | 2.5 |
| (2) 退職給付見込額の期間配分方法 | 主として支給倍率基準 |
| (3) 過去勤務債務の処理年数 (年) | 5 |
| (4) 数理計算上の差異の処理年数 (年) | 10~13 |

(注) 1. 退職給付見込額の期間配分方法は、旧エスアイアイ・マイクロテクノ株式会社の従業員において、期間定額基準を採用しております。

2. 数理計算上の差異は、発生時の従業員の平均残存勤務期間以内の一定の年数による定額法により、翌事業年度から費用処理することとしております。

II 当事業年度（自 平成22年4月1日 至 平成23年3月31日）

1. 採用している退職給付制度の概要

当社は、確定拠出年金制度（前払年金制度との選択制）を採用しております。

なお、平成17年3月1日付で退職一時金制度から確定拠出年金制度（前払年金制度との選択制）へ移行しているため、平成17年2月28日までに積み立てた退職一時金について引当金を計上しております。

また、平成21年2月1日付で吸収合併したエスアイアイ・マイクロテクノ株式会社の従業員については、合併前の制度（確定給付型の退職一時金制度）を継承しておりますので、当該制度についても引当金を計上しております。

加えて、平成22年8月1日付で吸収合併したエスアイアイ・マイクロプレジジョン株式会社の従業員については、同日付で退職一時金制度から確定拠出年金制度（前払年金制度との選択制）へ移行しているため、平成22年7月31日までに積み立てた退職一時金について引当金を計上しております。この結果、当事業年度末における退職給付引当金が68百万円増加しております。

2. 退職給付債務に関する事項

| | 当事業年度 (平成23年3月31日) |
|----------------------|-----------------------|
| (1) 退職給付債務（百万円） | △13,475 |
| (2) 未認識数理計算上の差異（百万円） | 1,490 |
| (3) 退職給付引当金（百万円） | △11,985 |

3. 退職給付費用に関する事項

| | 当事業年度 (自 平成22年4月1日 至 平成23年3月31日) |
|-------------------------|--|
| 退職給付費用 | |
| (1) 勤務費用（百万円） | 64 |
| (2) 利息費用（百万円） | 357 |
| (3) 数理計算上の差異の費用処理額（百万円） | 819 |
| (4) その他（百万円） | 1,121 |
| (5) 退職給付費用（百万円） | 2,361 |

(注) 1. 「(4) その他」には、確定拠出年金への掛金支払額等が含まれております。

4. 退職給付債務等の計算の基礎に関する事項

| | 当事業年度 (自 平成22年4月1日 至 平成23年3月31日) |
|----------------------|--|
| 退職給付費用 | |
| (1) 割引率（％） | 2.5 |
| (2) 退職給付見込額の期間配分方法 | 主として支給倍率基準 |
| (3) 数理計算上の差異の処理年数（年） | 10～13 |

(注) 1. 退職給付見込額の期間配分方法は、旧エスアイアイ・マイクロテクノ株式会社の従業員において、期間定額基準を採用しております。

2. 数理計算上の差異は、発生時の従業員の平均残存勤務期間以内の一定の年数による定額法により、翌事業年度から費用処理することとしております。

(税効果会計関係)

| 前事業年度 (自 平成21年 3月 1日 至 平成22年 3月31日) | 当事業年度 (自 平成22年 4月 1日 至 平成23年 3月31日) | | | | | | | | | | | | | | | | | | | | | | | | | | | | | | | | | | | | | | | | | | | | | | | | | | | | | | | | | | | | | | | | | | | | | | | | | | | | | | | | | | | | | | | | | | | | | | | | | | | | | | | | | | | | | | | | | | | | | | | | | | | | | | | | | | |
|---|---|--------|-----------|-------|----------|-------|--------------|-------|---------|-------|-----|-------|---|----------|--------|---------|----------------|----------|-----------|----------|---------|---------|--------------|---------|----------|-------|-----------|-------|-----------|-------|-----------|-------|-----|-------|---|-----------|--------|------------|----------------|----------|-----------|--------|----------------|--------|-----------------|----------|-------------|--------|---------------|---------|---------------------|---------|-----------|---------|-------|--------|--------------------|-------|-----|-------|-------------------|---------|--|---------|--------|----------|-------|--------------|-------|----------|-------|---------|-------|-----|-------|---|----------|--------|---------|----------------|----------|-----------|----------|---------|---------|--------------|---------|-----------|-------|----------|-------|-----------|-------|-----------|-------|-----|-------|---|-----------|--------|------------|----------------|----------|-----------|--------|-----|------|----------------|--------|-----------------|----------|-------------|--------|---------------------------|----------|-------|--------|-----------|--------|--------------|--------|-----------|---------|------------|-------|--------------------|-------|-----|-------|-------------------|---------|
| <p>1. 繰延税金資産及び繰延税金負債の発生の主な原因別の内訳</p> <p>繰延税金資産 (流動)</p> <table style="width: 100%; border-collapse: collapse;"> <tr><td>関係会社株式評価損</td><td style="text-align: right;">539百万円</td></tr> <tr><td>税務上の繰越欠損金</td><td style="text-align: right;">362 "</td></tr> <tr><td>たな卸資産評価損</td><td style="text-align: right;">344 "</td></tr> <tr><td>貸倒引当金繰入限度超過額</td><td style="text-align: right;">316 "</td></tr> <tr><td>未払費用否認額</td><td style="text-align: right;">280 "</td></tr> <tr><td>その他</td><td style="text-align: right;">600 "</td></tr> <tr><td>計</td><td style="text-align: right; border-top: 1px solid black;">2,441百万円</td></tr> <tr><td>評価性引当額</td><td style="text-align: right;">△902百万円</td></tr> <tr><td>繰延税金資産 (流動) 合計</td><td style="text-align: right; border-top: 1px solid black; border-bottom: 1px solid black;">1,539百万円</td></tr> </table> <p>繰延税金資産 (固定)</p> <table style="width: 100%; border-collapse: collapse;"> <tr><td>関係会社株式評価損</td><td style="text-align: right;">9,958百万円</td></tr> <tr><td>退職給付引当金</td><td style="text-align: right;">4,771 "</td></tr> <tr><td>貸倒引当金繰入限度超過額</td><td style="text-align: right;">1,802 "</td></tr> <tr><td>固定資産減損損失</td><td style="text-align: right;">660 "</td></tr> <tr><td>税務上の繰越欠損金</td><td style="text-align: right;">392 "</td></tr> <tr><td>投資有価証券評価損</td><td style="text-align: right;">260 "</td></tr> <tr><td>役員退職慰労引当金</td><td style="text-align: right;">219 "</td></tr> <tr><td>その他</td><td style="text-align: right;">750 "</td></tr> <tr><td>計</td><td style="text-align: right; border-top: 1px solid black;">18,812百万円</td></tr> <tr><td>評価性引当額</td><td style="text-align: right;">△13,113百万円</td></tr> <tr><td>繰延税金資産 (固定) 合計</td><td style="text-align: right; border-top: 1px solid black; border-bottom: 1px solid black;">5,699百万円</td></tr> </table> <p>繰延税金負債 (固定)</p> <table style="width: 100%; border-collapse: collapse;"> <tr><td>投資有価証券評価益</td><td style="text-align: right;">△12百万円</td></tr> <tr><td>繰延税金負債 (固定) 合計</td><td style="text-align: right; border-top: 1px solid black;">△12百万円</td></tr> <tr><td>繰延税金資産 (固定) の純額</td><td style="text-align: right; border-top: 1px solid black; border-bottom: 1px solid black;">5,687百万円</td></tr> </table> <p>2. 法定実効税率と税効果会計適用後の法人税等の負担率との差異の原因となった主な項目の内訳</p> <table style="width: 100%; border-collapse: collapse;"> <tr><td>法定実効税率 (調整)</td><td style="text-align: right;">40.44%</td></tr> <tr><td>連結納税制度適用による影響</td><td style="text-align: right;">136.38%</td></tr> <tr><td>受取配当等永久に益金に算入されない項目</td><td style="text-align: right;">△76.93%</td></tr> <tr><td>評価性引当額の増減</td><td style="text-align: right;">△49.23%</td></tr> <tr><td>のれん償却</td><td style="text-align: right;">51.69%</td></tr> <tr><td>交際費等永久に損金に算入されない項目</td><td style="text-align: right;">2.96%</td></tr> <tr><td>その他</td><td style="text-align: right;">0.33%</td></tr> <tr><td>税効果会計適用後の法人税等の負担率</td><td style="text-align: right; border-top: 1px solid black;">105.64%</td></tr> </table> | 関係会社株式評価損 | 539百万円 | 税務上の繰越欠損金 | 362 " | たな卸資産評価損 | 344 " | 貸倒引当金繰入限度超過額 | 316 " | 未払費用否認額 | 280 " | その他 | 600 " | 計 | 2,441百万円 | 評価性引当額 | △902百万円 | 繰延税金資産 (流動) 合計 | 1,539百万円 | 関係会社株式評価損 | 9,958百万円 | 退職給付引当金 | 4,771 " | 貸倒引当金繰入限度超過額 | 1,802 " | 固定資産減損損失 | 660 " | 税務上の繰越欠損金 | 392 " | 投資有価証券評価損 | 260 " | 役員退職慰労引当金 | 219 " | その他 | 750 " | 計 | 18,812百万円 | 評価性引当額 | △13,113百万円 | 繰延税金資産 (固定) 合計 | 5,699百万円 | 投資有価証券評価益 | △12百万円 | 繰延税金負債 (固定) 合計 | △12百万円 | 繰延税金資産 (固定) の純額 | 5,687百万円 | 法定実効税率 (調整) | 40.44% | 連結納税制度適用による影響 | 136.38% | 受取配当等永久に益金に算入されない項目 | △76.93% | 評価性引当額の増減 | △49.23% | のれん償却 | 51.69% | 交際費等永久に損金に算入されない項目 | 2.96% | その他 | 0.33% | 税効果会計適用後の法人税等の負担率 | 105.64% | <p>1. 繰延税金資産及び繰延税金負債の発生の主な原因別の内訳</p> <p>繰延税金資産 (流動)</p> <table style="width: 100%; border-collapse: collapse;"> <tr><td>未払費用否認額</td><td style="text-align: right;">523百万円</td></tr> <tr><td>たな卸資産評価損</td><td style="text-align: right;">516 "</td></tr> <tr><td>貸倒引当金繰入限度超過額</td><td style="text-align: right;">373 "</td></tr> <tr><td>親会社株式評価損</td><td style="text-align: right;">246 "</td></tr> <tr><td>災害損失引当金</td><td style="text-align: right;">224 "</td></tr> <tr><td>その他</td><td style="text-align: right;">595 "</td></tr> <tr><td>計</td><td style="text-align: right; border-top: 1px solid black;">2,477百万円</td></tr> <tr><td>評価性引当額</td><td style="text-align: right;">△421百万円</td></tr> <tr><td>繰延税金資産 (流動) 合計</td><td style="text-align: right; border-top: 1px solid black; border-bottom: 1px solid black;">2,056百万円</td></tr> </table> <p>繰延税金資産 (固定)</p> <table style="width: 100%; border-collapse: collapse;"> <tr><td>関係会社株式評価損</td><td style="text-align: right;">7,128百万円</td></tr> <tr><td>退職給付引当金</td><td style="text-align: right;">4,847 "</td></tr> <tr><td>貸倒引当金繰入限度超過額</td><td style="text-align: right;">1,628 "</td></tr> <tr><td>税務上の繰越欠損金</td><td style="text-align: right;">644 "</td></tr> <tr><td>固定資産減損損失</td><td style="text-align: right;">604 "</td></tr> <tr><td>投資有価証券評価損</td><td style="text-align: right;">259 "</td></tr> <tr><td>役員退職慰労引当金</td><td style="text-align: right;">253 "</td></tr> <tr><td>その他</td><td style="text-align: right;">795 "</td></tr> <tr><td>計</td><td style="text-align: right; border-top: 1px solid black;">16,158百万円</td></tr> <tr><td>評価性引当額</td><td style="text-align: right;">△10,858百万円</td></tr> <tr><td>繰延税金資産 (固定) 合計</td><td style="text-align: right; border-top: 1px solid black; border-bottom: 1px solid black;">5,300百万円</td></tr> </table> <p>繰延税金負債 (固定)</p> <table style="width: 100%; border-collapse: collapse;"> <tr><td>投資有価証券評価益</td><td style="text-align: right;">△12百万円</td></tr> <tr><td>その他</td><td style="text-align: right;">△5 "</td></tr> <tr><td>繰延税金負債 (固定) 合計</td><td style="text-align: right; border-top: 1px solid black;">△17百万円</td></tr> <tr><td>繰延税金資産 (固定) の純額</td><td style="text-align: right; border-top: 1px solid black; border-bottom: 1px solid black;">5,282百万円</td></tr> </table> <p>2. 法定実効税率と税効果会計適用後の法人税等の負担率との差異の原因となった主な項目別の内訳</p> <table style="width: 100%; border-collapse: collapse;"> <tr><td>法定実効税率 (調整)</td><td style="text-align: right;">40.44%</td></tr> <tr><td>外国子会社受取配当金等永久に益金に算入されない項目</td><td style="text-align: right;">△155.42%</td></tr> <tr><td>のれん償却</td><td style="text-align: right;">40.24%</td></tr> <tr><td>抱合せ株式消滅差損</td><td style="text-align: right;">21.72%</td></tr> <tr><td>特定外国子会社等合算所得</td><td style="text-align: right;">16.69%</td></tr> <tr><td>評価性引当額の増減</td><td style="text-align: right;">△10.47%</td></tr> <tr><td>外国源泉税損金不算入</td><td style="text-align: right;">6.32%</td></tr> <tr><td>交際費等永久に損金に算入されない項目</td><td style="text-align: right;">2.78%</td></tr> <tr><td>その他</td><td style="text-align: right;">3.31%</td></tr> <tr><td>税効果会計適用後の法人税等の負担率</td><td style="text-align: right; border-top: 1px solid black;">△34.39%</td></tr> </table> | 未払費用否認額 | 523百万円 | たな卸資産評価損 | 516 " | 貸倒引当金繰入限度超過額 | 373 " | 親会社株式評価損 | 246 " | 災害損失引当金 | 224 " | その他 | 595 " | 計 | 2,477百万円 | 評価性引当額 | △421百万円 | 繰延税金資産 (流動) 合計 | 2,056百万円 | 関係会社株式評価損 | 7,128百万円 | 退職給付引当金 | 4,847 " | 貸倒引当金繰入限度超過額 | 1,628 " | 税務上の繰越欠損金 | 644 " | 固定資産減損損失 | 604 " | 投資有価証券評価損 | 259 " | 役員退職慰労引当金 | 253 " | その他 | 795 " | 計 | 16,158百万円 | 評価性引当額 | △10,858百万円 | 繰延税金資産 (固定) 合計 | 5,300百万円 | 投資有価証券評価益 | △12百万円 | その他 | △5 " | 繰延税金負債 (固定) 合計 | △17百万円 | 繰延税金資産 (固定) の純額 | 5,282百万円 | 法定実効税率 (調整) | 40.44% | 外国子会社受取配当金等永久に益金に算入されない項目 | △155.42% | のれん償却 | 40.24% | 抱合せ株式消滅差損 | 21.72% | 特定外国子会社等合算所得 | 16.69% | 評価性引当額の増減 | △10.47% | 外国源泉税損金不算入 | 6.32% | 交際費等永久に損金に算入されない項目 | 2.78% | その他 | 3.31% | 税効果会計適用後の法人税等の負担率 | △34.39% |
| 関係会社株式評価損 | 539百万円 | | | | | | | | | | | | | | | | | | | | | | | | | | | | | | | | | | | | | | | | | | | | | | | | | | | | | | | | | | | | | | | | | | | | | | | | | | | | | | | | | | | | | | | | | | | | | | | | | | | | | | | | | | | | | | | | | | | | | | | | | | | | | | | | | | |
| 税務上の繰越欠損金 | 362 " | | | | | | | | | | | | | | | | | | | | | | | | | | | | | | | | | | | | | | | | | | | | | | | | | | | | | | | | | | | | | | | | | | | | | | | | | | | | | | | | | | | | | | | | | | | | | | | | | | | | | | | | | | | | | | | | | | | | | | | | | | | | | | | | | | |
| たな卸資産評価損 | 344 " | | | | | | | | | | | | | | | | | | | | | | | | | | | | | | | | | | | | | | | | | | | | | | | | | | | | | | | | | | | | | | | | | | | | | | | | | | | | | | | | | | | | | | | | | | | | | | | | | | | | | | | | | | | | | | | | | | | | | | | | | | | | | | | | | | |
| 貸倒引当金繰入限度超過額 | 316 " | | | | | | | | | | | | | | | | | | | | | | | | | | | | | | | | | | | | | | | | | | | | | | | | | | | | | | | | | | | | | | | | | | | | | | | | | | | | | | | | | | | | | | | | | | | | | | | | | | | | | | | | | | | | | | | | | | | | | | | | | | | | | | | | | | |
| 未払費用否認額 | 280 " | | | | | | | | | | | | | | | | | | | | | | | | | | | | | | | | | | | | | | | | | | | | | | | | | | | | | | | | | | | | | | | | | | | | | | | | | | | | | | | | | | | | | | | | | | | | | | | | | | | | | | | | | | | | | | | | | | | | | | | | | | | | | | | | | | |
| その他 | 600 " | | | | | | | | | | | | | | | | | | | | | | | | | | | | | | | | | | | | | | | | | | | | | | | | | | | | | | | | | | | | | | | | | | | | | | | | | | | | | | | | | | | | | | | | | | | | | | | | | | | | | | | | | | | | | | | | | | | | | | | | | | | | | | | | | | |
| 計 | 2,441百万円 | | | | | | | | | | | | | | | | | | | | | | | | | | | | | | | | | | | | | | | | | | | | | | | | | | | | | | | | | | | | | | | | | | | | | | | | | | | | | | | | | | | | | | | | | | | | | | | | | | | | | | | | | | | | | | | | | | | | | | | | | | | | | | | | | | |
| 評価性引当額 | △902百万円 | | | | | | | | | | | | | | | | | | | | | | | | | | | | | | | | | | | | | | | | | | | | | | | | | | | | | | | | | | | | | | | | | | | | | | | | | | | | | | | | | | | | | | | | | | | | | | | | | | | | | | | | | | | | | | | | | | | | | | | | | | | | | | | | | | |
| 繰延税金資産 (流動) 合計 | 1,539百万円 | | | | | | | | | | | | | | | | | | | | | | | | | | | | | | | | | | | | | | | | | | | | | | | | | | | | | | | | | | | | | | | | | | | | | | | | | | | | | | | | | | | | | | | | | | | | | | | | | | | | | | | | | | | | | | | | | | | | | | | | | | | | | | | | | | |
| 関係会社株式評価損 | 9,958百万円 | | | | | | | | | | | | | | | | | | | | | | | | | | | | | | | | | | | | | | | | | | | | | | | | | | | | | | | | | | | | | | | | | | | | | | | | | | | | | | | | | | | | | | | | | | | | | | | | | | | | | | | | | | | | | | | | | | | | | | | | | | | | | | | | | | |
| 退職給付引当金 | 4,771 " | | | | | | | | | | | | | | | | | | | | | | | | | | | | | | | | | | | | | | | | | | | | | | | | | | | | | | | | | | | | | | | | | | | | | | | | | | | | | | | | | | | | | | | | | | | | | | | | | | | | | | | | | | | | | | | | | | | | | | | | | | | | | | | | | | |
| 貸倒引当金繰入限度超過額 | 1,802 " | | | | | | | | | | | | | | | | | | | | | | | | | | | | | | | | | | | | | | | | | | | | | | | | | | | | | | | | | | | | | | | | | | | | | | | | | | | | | | | | | | | | | | | | | | | | | | | | | | | | | | | | | | | | | | | | | | | | | | | | | | | | | | | | | | |
| 固定資産減損損失 | 660 " | | | | | | | | | | | | | | | | | | | | | | | | | | | | | | | | | | | | | | | | | | | | | | | | | | | | | | | | | | | | | | | | | | | | | | | | | | | | | | | | | | | | | | | | | | | | | | | | | | | | | | | | | | | | | | | | | | | | | | | | | | | | | | | | | | |
| 税務上の繰越欠損金 | 392 " | | | | | | | | | | | | | | | | | | | | | | | | | | | | | | | | | | | | | | | | | | | | | | | | | | | | | | | | | | | | | | | | | | | | | | | | | | | | | | | | | | | | | | | | | | | | | | | | | | | | | | | | | | | | | | | | | | | | | | | | | | | | | | | | | | |
| 投資有価証券評価損 | 260 " | | | | | | | | | | | | | | | | | | | | | | | | | | | | | | | | | | | | | | | | | | | | | | | | | | | | | | | | | | | | | | | | | | | | | | | | | | | | | | | | | | | | | | | | | | | | | | | | | | | | | | | | | | | | | | | | | | | | | | | | | | | | | | | | | | |
| 役員退職慰労引当金 | 219 " | | | | | | | | | | | | | | | | | | | | | | | | | | | | | | | | | | | | | | | | | | | | | | | | | | | | | | | | | | | | | | | | | | | | | | | | | | | | | | | | | | | | | | | | | | | | | | | | | | | | | | | | | | | | | | | | | | | | | | | | | | | | | | | | | | |
| その他 | 750 " | | | | | | | | | | | | | | | | | | | | | | | | | | | | | | | | | | | | | | | | | | | | | | | | | | | | | | | | | | | | | | | | | | | | | | | | | | | | | | | | | | | | | | | | | | | | | | | | | | | | | | | | | | | | | | | | | | | | | | | | | | | | | | | | | | |
| 計 | 18,812百万円 | | | | | | | | | | | | | | | | | | | | | | | | | | | | | | | | | | | | | | | | | | | | | | | | | | | | | | | | | | | | | | | | | | | | | | | | | | | | | | | | | | | | | | | | | | | | | | | | | | | | | | | | | | | | | | | | | | | | | | | | | | | | | | | | | | |
| 評価性引当額 | △13,113百万円 | | | | | | | | | | | | | | | | | | | | | | | | | | | | | | | | | | | | | | | | | | | | | | | | | | | | | | | | | | | | | | | | | | | | | | | | | | | | | | | | | | | | | | | | | | | | | | | | | | | | | | | | | | | | | | | | | | | | | | | | | | | | | | | | | | |
| 繰延税金資産 (固定) 合計 | 5,699百万円 | | | | | | | | | | | | | | | | | | | | | | | | | | | | | | | | | | | | | | | | | | | | | | | | | | | | | | | | | | | | | | | | | | | | | | | | | | | | | | | | | | | | | | | | | | | | | | | | | | | | | | | | | | | | | | | | | | | | | | | | | | | | | | | | | | |
| 投資有価証券評価益 | △12百万円 | | | | | | | | | | | | | | | | | | | | | | | | | | | | | | | | | | | | | | | | | | | | | | | | | | | | | | | | | | | | | | | | | | | | | | | | | | | | | | | | | | | | | | | | | | | | | | | | | | | | | | | | | | | | | | | | | | | | | | | | | | | | | | | | | | |
| 繰延税金負債 (固定) 合計 | △12百万円 | | | | | | | | | | | | | | | | | | | | | | | | | | | | | | | | | | | | | | | | | | | | | | | | | | | | | | | | | | | | | | | | | | | | | | | | | | | | | | | | | | | | | | | | | | | | | | | | | | | | | | | | | | | | | | | | | | | | | | | | | | | | | | | | | | |
| 繰延税金資産 (固定) の純額 | 5,687百万円 | | | | | | | | | | | | | | | | | | | | | | | | | | | | | | | | | | | | | | | | | | | | | | | | | | | | | | | | | | | | | | | | | | | | | | | | | | | | | | | | | | | | | | | | | | | | | | | | | | | | | | | | | | | | | | | | | | | | | | | | | | | | | | | | | | |
| 法定実効税率 (調整) | 40.44% | | | | | | | | | | | | | | | | | | | | | | | | | | | | | | | | | | | | | | | | | | | | | | | | | | | | | | | | | | | | | | | | | | | | | | | | | | | | | | | | | | | | | | | | | | | | | | | | | | | | | | | | | | | | | | | | | | | | | | | | | | | | | | | | | | |
| 連結納税制度適用による影響 | 136.38% | | | | | | | | | | | | | | | | | | | | | | | | | | | | | | | | | | | | | | | | | | | | | | | | | | | | | | | | | | | | | | | | | | | | | | | | | | | | | | | | | | | | | | | | | | | | | | | | | | | | | | | | | | | | | | | | | | | | | | | | | | | | | | | | | | |
| 受取配当等永久に益金に算入されない項目 | △76.93% | | | | | | | | | | | | | | | | | | | | | | | | | | | | | | | | | | | | | | | | | | | | | | | | | | | | | | | | | | | | | | | | | | | | | | | | | | | | | | | | | | | | | | | | | | | | | | | | | | | | | | | | | | | | | | | | | | | | | | | | | | | | | | | | | | |
| 評価性引当額の増減 | △49.23% | | | | | | | | | | | | | | | | | | | | | | | | | | | | | | | | | | | | | | | | | | | | | | | | | | | | | | | | | | | | | | | | | | | | | | | | | | | | | | | | | | | | | | | | | | | | | | | | | | | | | | | | | | | | | | | | | | | | | | | | | | | | | | | | | | |
| のれん償却 | 51.69% | | | | | | | | | | | | | | | | | | | | | | | | | | | | | | | | | | | | | | | | | | | | | | | | | | | | | | | | | | | | | | | | | | | | | | | | | | | | | | | | | | | | | | | | | | | | | | | | | | | | | | | | | | | | | | | | | | | | | | | | | | | | | | | | | | |
| 交際費等永久に損金に算入されない項目 | 2.96% | | | | | | | | | | | | | | | | | | | | | | | | | | | | | | | | | | | | | | | | | | | | | | | | | | | | | | | | | | | | | | | | | | | | | | | | | | | | | | | | | | | | | | | | | | | | | | | | | | | | | | | | | | | | | | | | | | | | | | | | | | | | | | | | | | |
| その他 | 0.33% | | | | | | | | | | | | | | | | | | | | | | | | | | | | | | | | | | | | | | | | | | | | | | | | | | | | | | | | | | | | | | | | | | | | | | | | | | | | | | | | | | | | | | | | | | | | | | | | | | | | | | | | | | | | | | | | | | | | | | | | | | | | | | | | | | |
| 税効果会計適用後の法人税等の負担率 | 105.64% | | | | | | | | | | | | | | | | | | | | | | | | | | | | | | | | | | | | | | | | | | | | | | | | | | | | | | | | | | | | | | | | | | | | | | | | | | | | | | | | | | | | | | | | | | | | | | | | | | | | | | | | | | | | | | | | | | | | | | | | | | | | | | | | | | |
| 未払費用否認額 | 523百万円 | | | | | | | | | | | | | | | | | | | | | | | | | | | | | | | | | | | | | | | | | | | | | | | | | | | | | | | | | | | | | | | | | | | | | | | | | | | | | | | | | | | | | | | | | | | | | | | | | | | | | | | | | | | | | | | | | | | | | | | | | | | | | | | | | | |
| たな卸資産評価損 | 516 " | | | | | | | | | | | | | | | | | | | | | | | | | | | | | | | | | | | | | | | | | | | | | | | | | | | | | | | | | | | | | | | | | | | | | | | | | | | | | | | | | | | | | | | | | | | | | | | | | | | | | | | | | | | | | | | | | | | | | | | | | | | | | | | | | | |
| 貸倒引当金繰入限度超過額 | 373 " | | | | | | | | | | | | | | | | | | | | | | | | | | | | | | | | | | | | | | | | | | | | | | | | | | | | | | | | | | | | | | | | | | | | | | | | | | | | | | | | | | | | | | | | | | | | | | | | | | | | | | | | | | | | | | | | | | | | | | | | | | | | | | | | | | |
| 親会社株式評価損 | 246 " | | | | | | | | | | | | | | | | | | | | | | | | | | | | | | | | | | | | | | | | | | | | | | | | | | | | | | | | | | | | | | | | | | | | | | | | | | | | | | | | | | | | | | | | | | | | | | | | | | | | | | | | | | | | | | | | | | | | | | | | | | | | | | | | | | |
| 災害損失引当金 | 224 " | | | | | | | | | | | | | | | | | | | | | | | | | | | | | | | | | | | | | | | | | | | | | | | | | | | | | | | | | | | | | | | | | | | | | | | | | | | | | | | | | | | | | | | | | | | | | | | | | | | | | | | | | | | | | | | | | | | | | | | | | | | | | | | | | | |
| その他 | 595 " | | | | | | | | | | | | | | | | | | | | | | | | | | | | | | | | | | | | | | | | | | | | | | | | | | | | | | | | | | | | | | | | | | | | | | | | | | | | | | | | | | | | | | | | | | | | | | | | | | | | | | | | | | | | | | | | | | | | | | | | | | | | | | | | | | |
| 計 | 2,477百万円 | | | | | | | | | | | | | | | | | | | | | | | | | | | | | | | | | | | | | | | | | | | | | | | | | | | | | | | | | | | | | | | | | | | | | | | | | | | | | | | | | | | | | | | | | | | | | | | | | | | | | | | | | | | | | | | | | | | | | | | | | | | | | | | | | | |
| 評価性引当額 | △421百万円 | | | | | | | | | | | | | | | | | | | | | | | | | | | | | | | | | | | | | | | | | | | | | | | | | | | | | | | | | | | | | | | | | | | | | | | | | | | | | | | | | | | | | | | | | | | | | | | | | | | | | | | | | | | | | | | | | | | | | | | | | | | | | | | | | | |
| 繰延税金資産 (流動) 合計 | 2,056百万円 | | | | | | | | | | | | | | | | | | | | | | | | | | | | | | | | | | | | | | | | | | | | | | | | | | | | | | | | | | | | | | | | | | | | | | | | | | | | | | | | | | | | | | | | | | | | | | | | | | | | | | | | | | | | | | | | | | | | | | | | | | | | | | | | | | |
| 関係会社株式評価損 | 7,128百万円 | | | | | | | | | | | | | | | | | | | | | | | | | | | | | | | | | | | | | | | | | | | | | | | | | | | | | | | | | | | | | | | | | | | | | | | | | | | | | | | | | | | | | | | | | | | | | | | | | | | | | | | | | | | | | | | | | | | | | | | | | | | | | | | | | | |
| 退職給付引当金 | 4,847 " | | | | | | | | | | | | | | | | | | | | | | | | | | | | | | | | | | | | | | | | | | | | | | | | | | | | | | | | | | | | | | | | | | | | | | | | | | | | | | | | | | | | | | | | | | | | | | | | | | | | | | | | | | | | | | | | | | | | | | | | | | | | | | | | | | |
| 貸倒引当金繰入限度超過額 | 1,628 " | | | | | | | | | | | | | | | | | | | | | | | | | | | | | | | | | | | | | | | | | | | | | | | | | | | | | | | | | | | | | | | | | | | | | | | | | | | | | | | | | | | | | | | | | | | | | | | | | | | | | | | | | | | | | | | | | | | | | | | | | | | | | | | | | | |
| 税務上の繰越欠損金 | 644 " | | | | | | | | | | | | | | | | | | | | | | | | | | | | | | | | | | | | | | | | | | | | | | | | | | | | | | | | | | | | | | | | | | | | | | | | | | | | | | | | | | | | | | | | | | | | | | | | | | | | | | | | | | | | | | | | | | | | | | | | | | | | | | | | | | |
| 固定資産減損損失 | 604 " | | | | | | | | | | | | | | | | | | | | | | | | | | | | | | | | | | | | | | | | | | | | | | | | | | | | | | | | | | | | | | | | | | | | | | | | | | | | | | | | | | | | | | | | | | | | | | | | | | | | | | | | | | | | | | | | | | | | | | | | | | | | | | | | | | |
| 投資有価証券評価損 | 259 " | | | | | | | | | | | | | | | | | | | | | | | | | | | | | | | | | | | | | | | | | | | | | | | | | | | | | | | | | | | | | | | | | | | | | | | | | | | | | | | | | | | | | | | | | | | | | | | | | | | | | | | | | | | | | | | | | | | | | | | | | | | | | | | | | | |
| 役員退職慰労引当金 | 253 " | | | | | | | | | | | | | | | | | | | | | | | | | | | | | | | | | | | | | | | | | | | | | | | | | | | | | | | | | | | | | | | | | | | | | | | | | | | | | | | | | | | | | | | | | | | | | | | | | | | | | | | | | | | | | | | | | | | | | | | | | | | | | | | | | | |
| その他 | 795 " | | | | | | | | | | | | | | | | | | | | | | | | | | | | | | | | | | | | | | | | | | | | | | | | | | | | | | | | | | | | | | | | | | | | | | | | | | | | | | | | | | | | | | | | | | | | | | | | | | | | | | | | | | | | | | | | | | | | | | | | | | | | | | | | | | |
| 計 | 16,158百万円 | | | | | | | | | | | | | | | | | | | | | | | | | | | | | | | | | | | | | | | | | | | | | | | | | | | | | | | | | | | | | | | | | | | | | | | | | | | | | | | | | | | | | | | | | | | | | | | | | | | | | | | | | | | | | | | | | | | | | | | | | | | | | | | | | | |
| 評価性引当額 | △10,858百万円 | | | | | | | | | | | | | | | | | | | | | | | | | | | | | | | | | | | | | | | | | | | | | | | | | | | | | | | | | | | | | | | | | | | | | | | | | | | | | | | | | | | | | | | | | | | | | | | | | | | | | | | | | | | | | | | | | | | | | | | | | | | | | | | | | | |
| 繰延税金資産 (固定) 合計 | 5,300百万円 | | | | | | | | | | | | | | | | | | | | | | | | | | | | | | | | | | | | | | | | | | | | | | | | | | | | | | | | | | | | | | | | | | | | | | | | | | | | | | | | | | | | | | | | | | | | | | | | | | | | | | | | | | | | | | | | | | | | | | | | | | | | | | | | | | |
| 投資有価証券評価益 | △12百万円 | | | | | | | | | | | | | | | | | | | | | | | | | | | | | | | | | | | | | | | | | | | | | | | | | | | | | | | | | | | | | | | | | | | | | | | | | | | | | | | | | | | | | | | | | | | | | | | | | | | | | | | | | | | | | | | | | | | | | | | | | | | | | | | | | | |
| その他 | △5 " | | | | | | | | | | | | | | | | | | | | | | | | | | | | | | | | | | | | | | | | | | | | | | | | | | | | | | | | | | | | | | | | | | | | | | | | | | | | | | | | | | | | | | | | | | | | | | | | | | | | | | | | | | | | | | | | | | | | | | | | | | | | | | | | | | |
| 繰延税金負債 (固定) 合計 | △17百万円 | | | | | | | | | | | | | | | | | | | | | | | | | | | | | | | | | | | | | | | | | | | | | | | | | | | | | | | | | | | | | | | | | | | | | | | | | | | | | | | | | | | | | | | | | | | | | | | | | | | | | | | | | | | | | | | | | | | | | | | | | | | | | | | | | | |
| 繰延税金資産 (固定) の純額 | 5,282百万円 | | | | | | | | | | | | | | | | | | | | | | | | | | | | | | | | | | | | | | | | | | | | | | | | | | | | | | | | | | | | | | | | | | | | | | | | | | | | | | | | | | | | | | | | | | | | | | | | | | | | | | | | | | | | | | | | | | | | | | | | | | | | | | | | | | |
| 法定実効税率 (調整) | 40.44% | | | | | | | | | | | | | | | | | | | | | | | | | | | | | | | | | | | | | | | | | | | | | | | | | | | | | | | | | | | | | | | | | | | | | | | | | | | | | | | | | | | | | | | | | | | | | | | | | | | | | | | | | | | | | | | | | | | | | | | | | | | | | | | | | | |
| 外国子会社受取配当金等永久に益金に算入されない項目 | △155.42% | | | | | | | | | | | | | | | | | | | | | | | | | | | | | | | | | | | | | | | | | | | | | | | | | | | | | | | | | | | | | | | | | | | | | | | | | | | | | | | | | | | | | | | | | | | | | | | | | | | | | | | | | | | | | | | | | | | | | | | | | | | | | | | | | | |
| のれん償却 | 40.24% | | | | | | | | | | | | | | | | | | | | | | | | | | | | | | | | | | | | | | | | | | | | | | | | | | | | | | | | | | | | | | | | | | | | | | | | | | | | | | | | | | | | | | | | | | | | | | | | | | | | | | | | | | | | | | | | | | | | | | | | | | | | | | | | | | |
| 抱合せ株式消滅差損 | 21.72% | | | | | | | | | | | | | | | | | | | | | | | | | | | | | | | | | | | | | | | | | | | | | | | | | | | | | | | | | | | | | | | | | | | | | | | | | | | | | | | | | | | | | | | | | | | | | | | | | | | | | | | | | | | | | | | | | | | | | | | | | | | | | | | | | | |
| 特定外国子会社等合算所得 | 16.69% | | | | | | | | | | | | | | | | | | | | | | | | | | | | | | | | | | | | | | | | | | | | | | | | | | | | | | | | | | | | | | | | | | | | | | | | | | | | | | | | | | | | | | | | | | | | | | | | | | | | | | | | | | | | | | | | | | | | | | | | | | | | | | | | | | |
| 評価性引当額の増減 | △10.47% | | | | | | | | | | | | | | | | | | | | | | | | | | | | | | | | | | | | | | | | | | | | | | | | | | | | | | | | | | | | | | | | | | | | | | | | | | | | | | | | | | | | | | | | | | | | | | | | | | | | | | | | | | | | | | | | | | | | | | | | | | | | | | | | | | |
| 外国源泉税損金不算入 | 6.32% | | | | | | | | | | | | | | | | | | | | | | | | | | | | | | | | | | | | | | | | | | | | | | | | | | | | | | | | | | | | | | | | | | | | | | | | | | | | | | | | | | | | | | | | | | | | | | | | | | | | | | | | | | | | | | | | | | | | | | | | | | | | | | | | | | |
| 交際費等永久に損金に算入されない項目 | 2.78% | | | | | | | | | | | | | | | | | | | | | | | | | | | | | | | | | | | | | | | | | | | | | | | | | | | | | | | | | | | | | | | | | | | | | | | | | | | | | | | | | | | | | | | | | | | | | | | | | | | | | | | | | | | | | | | | | | | | | | | | | | | | | | | | | | |
| その他 | 3.31% | | | | | | | | | | | | | | | | | | | | | | | | | | | | | | | | | | | | | | | | | | | | | | | | | | | | | | | | | | | | | | | | | | | | | | | | | | | | | | | | | | | | | | | | | | | | | | | | | | | | | | | | | | | | | | | | | | | | | | | | | | | | | | | | | | |
| 税効果会計適用後の法人税等の負担率 | △34.39% | | | | | | | | | | | | | | | | | | | | | | | | | | | | | | | | | | | | | | | | | | | | | | | | | | | | | | | | | | | | | | | | | | | | | | | | | | | | | | | | | | | | | | | | | | | | | | | | | | | | | | | | | | | | | | | | | | | | | | | | | | | | | | | | | | |

(資産除去債務関係)

当事業年度末（平成23年3月31日）

1. 資産除去債務のうち貸借対照表に計上しているもの

(1) 資産除去債務の概要

建物等のアスベスト除去費用、並びに建物賃貸借契約に伴う原状回復義務に基づく費用を合理的に見積り、資産除去債務を計上しております。

(2) 資産除去債務の金額の算定方法

資産除去債務の金額の算定にあたっては、建物等の耐用年数に基づいて今後の使用期間を合理的に見積り、当該期間に見合う割引率2.206%~2.285%を使用しております。

(3) 当事業年度における資産除去債務の総額の増減

| | |
|-----------------|----------|
| 期首残高（注） | 328 百万円 |
| 有形固定資産の取得に伴う増加額 | 1 百万円 |
| 時の経過による調整額 | 7 百万円 |
| 見積りの変更による減少額 | △186 百万円 |
| 資産除去債務の履行による減少額 | △2 百万円 |
| その他の減少額 | △0 百万円 |
| <hr/> | |
| 期末残高 | 146 百万円 |

(注) 当事業年度より「資産除去債務に関する会計基準」（企業会計基準委員会 平成20年3月31日 企業会計基準第18号）及び「資産除去債務に関する会計基準の適用指針」（企業会計基準委員会 平成20年3月31日 企業会計基準適用指針第21号）を適用したことによる期首時点における残高であります。

(4) 資産除去債務の金額の見積りの変更及び影響額

当事業年度より建物等のアスベスト除去費用について資産除去債務を計上しておりますが、当事業年度末において、資産の除去時において必要とされる除去費用が、当該資産除去債務の計上時点における見積り金額を下回る見込みであることが明らかになったことから、資産除去債務の見積り金額を変更しております。この結果、変更前の資産除去債務残高より186百万円減少しております。

(賃貸等不動産)

- I 前事業年度 (自 平成21年3月1日 至 平成22年3月31日)
重要性が乏しいため、記載を省略しております。

(追加情報)

「賃貸等不動産の時価等の開示に関する会計基準」(企業会計基準委員会 平成20年11月28日 企業会計基準第20号)及び「賃貸等不動産の時価等の開示に関する会計基準の適用指針」(企業会計基準委員会 平成20年11月28日 企業会計基準適用指針第23号)が適用されたことに伴い、当事業年度より適用しております。

- II 当事業年度 (自 平成22年4月1日 至 平成23年3月31日)
重要性が乏しいため、記載を省略しております。

(持分法損益等)

| 前事業年度 (自 平成21年3月1日 至 平成22年3月31日) | 当事業年度 (自 平成22年4月1日 至 平成23年3月31日) |
|---|--|
| 1. 関連会社に関する事項 | 1. 関連会社に関する事項 |
| 関連会社に対する投資の金額 272百万円 | 関連会社に対する投資の金額 272百万円 |
| 持分法を適用した場合の投資の金額 1,473 〃 | 持分法を適用した場合の投資の金額 1,460 〃 |
| 持分法を適用した場合の投資利益の金額 (△は投資損失) △73 〃 | 持分法を適用した場合の投資利益の金額 43 〃 |
| 2. 開示対象特別目的会社に関する事項 当社は、開示対象特別目的会社を有しておりません。 | 2. 開示対象特別目的会社に関する事項 同左 |

(セグメント情報等)

(セグメント情報)

1. 報告セグメントの概要

当社の報告セグメントは、当社の構成単位のうち分離された財務情報が入手可能であり、取締役会が、経営資源の配分の決定及び業績を評価するために、定期的に検討を行う対象となっているものであります。

当社は、取り扱う製品・商品及びこれらに付帯する業務について国内及び海外の包括的な戦略を立案し、事業活動を展開しております。

したがって、当社は製品・商品別のセグメントから構成されており、「ウオッチ事業」、「電子部品等事業」の2つを報告セグメントとしております。

各報告セグメントに属する主要な製品及び商品は以下のとおりであります。

| 事業区分 | 主要な製品及び商品 |
|---------|---|
| ウオッチ事業 | ウオッチ、ウオッチムーブメント |
| 電子部品等事業 | ハードディスクコンポーネント、半導体、水晶振動子、液晶デバイス、電池・材料、データサービス、電子辞書、プリンタ |

2. 報告セグメントごとの売上高、利益又は損失、資産その他の項目の金額の算定方法

報告されている事業セグメントの会計処理の方法は、「重要な会計方針」における記載と概ね同一であります。

3. 報告セグメントごとの売上高、利益又は損失、資産その他の項目の金額に関する情報

前事業年度（自 平成21年3月1日 至 平成22年3月31日）

前事業年度は各セグメント別に情報を区分していないことから、前事業年度のセグメント情報等の開示を行うことが実務上困難であるため、前事業年度のセグメント情報を記載しておりません。

当事業年度（自 平成22年4月1日 至 平成23年3月31日）

(単位：百万円)

| | 報告セグメント | | | 調整額 (注1) | 財務諸表 計上額 |
|--------------------|---------|-------------|---------|-------------|-------------|
| | ウオッチ事業 | 電子部品等 事業 | 計 | | |
| 売上高 | | | | | |
| 外部顧客への売上高 | 27,148 | 88,809 | 115,957 | — | 115,957 |
| セグメント間の内部売上高又は振替高 | — | — | — | — | — |
| 計 | 27,148 | 88,809 | 115,957 | — | 115,957 |
| セグメント利益 | 2,350 | 1,332 | 3,682 | △3,681 | 1 |
| セグメント資産 | 5,363 | 119,131 | 124,494 | 45,455 | 169,949 |
| その他の項目 | | | | | |
| 減価償却費 | 56 | 6,294 | 6,350 | 452 | 6,802 |
| のれんの償却費 | — | — | — | 981 | 981 |
| 有形固定資産及び無形固定資産の増加額 | 155 | 9,377 | 9,532 | 192 | 9,725 |

(注) 1. 調整額は以下のとおりであります。

(1)セグメント利益の調整額△3,681百万円には、各報告セグメントに配分していない全社費用△2,701百万円、のれんの償却額△981百万円が含まれております。全社費用の主なものは、基礎研究に関する研究開発費及び本社機能に係る費用であります。

(2)セグメント資産の調整額45,455百万円は、各セグメントに配分していない全社資産であります。

2. セグメント利益は、損益計算書の営業利益と調整を行っております。

(追加情報)

当事業年度より、「セグメント情報等の開示に関する会計基準」(企業会計基準委員会 改正平成21年3月27日 企業会計基準第17号)及び「セグメント情報等の開示に関する会計基準の適用指針」(企業会計基準委員会 平成20年3月21日 企業会計基準適用指針第20号)を適用しております。

(関連情報)

当事業年度 (自 平成22年4月1日 至 平成23年3月31日)

1. 製品及びサービスごとの情報

セグメント情報として、同様の情報が開示されているため、記載を省略しております。

2. 地域ごとの情報

(1) 売上高

(単位：百万円)

| 日本 | 中華人民共和国 (香港を含む) | その他 | 合計 |
|--------|--------------------|--------|---------|
| 49,088 | 40,668 | 26,200 | 115,957 |

(注) 売上高は顧客の所在地を基礎とし、国に分類しております。

(2) 有形固定資産

本邦に所在している有形固定資産の金額が貸借対照表の有形固定資産の金額の90%を超えるため、記載を省略しております。

3. 主要な顧客ごとの情報

(単位：百万円)

| 顧客の氏名又は名称 | 売上高 | 関連するセグメント名 |
|------------------------------|--------|-------------------|
| Seiko Instruments (H.K.)Ltd. | 32,619 | ウオッチ事業 電子部品等事業 |

(報告セグメントごとの固定資産の減損損失に関する情報)

前事業年度 (自 平成21年3月1日 至 平成22年3月31日)

前事業年度は各セグメント別に情報を区分していないことから、前事業年度のセグメント情報等の開示を行うことが実務上困難であるため、前事業年度のセグメント情報を記載しておりません。

当事業年度 (自 平成22年4月1日 至 平成23年3月31日)

(単位：百万円)

| | ウオッチ事業 | 電子部品等事業 | 全社費用 | 合計 |
|------|--------|---------|------|-----|
| 減損損失 | - | 186 | - | 186 |

(報告セグメントごとののれんの償却額及び未償却残高に関する情報)

前事業年度 (自 平成21年3月1日 至 平成22年3月31日)

前事業年度は各セグメント別に情報を区分していないことから、前事業年度のセグメント情報等の開示を行うことが実務上困難であるため、前事業年度のセグメント情報を記載しておりません。

当事業年度 (自 平成22年4月1日 至 平成23年3月31日)

(単位：百万円)

| | ウオッチ事業 | 電子部品等事業 | 全社費用 | 合計 |
|-------|--------|---------|-------|-------|
| 当期末残高 | - | - | 1,379 | 1,379 |

(注) 1. のれんの償却額は、セグメント情報に同様の情報を記載しているため、記載を省略しております。

2. のれんの当期末残高の全社費用は、各報告セグメントに配分していないものであります。

(報告セグメントごとの負ののれん発生益に関する情報)

前事業年度 (自 平成21年3月1日 至 平成22年3月31日)

該当事項はありません。

当事業年度 (自 平成22年4月1日 至 平成23年3月31日)

該当事項はありません。

(関連当事者情報)

I 前事業年度 (自 平成21年 3月 1日 至 平成22年 3月31日)

(追加情報)

当事業年度より、「関連当事者の開示に関する会計基準」(企業会計基準委員会 平成18年10月17日 企業会計基準第11号)及び「関連当事者の開示に関する会計基準の適用指針」(企業会計基準委員会 平成18年10月17日 企業会計基準適用指針第13号)を適用しております。

1. 関連当事者との取引

(1) 親会社及び法人主要株主等

| 種類 | 会社等の名称 又は氏名 | 所在地 | 資本金又は 出資金 | 事業の内容 又は職業 | 議決権等の 所有(被所有) 割合 | 関連当事者 との関係 | 取引の内容 | 取引金額 (百万円) | 科目 | 期末残高 (百万円) |
|---------------|------------------|--------|--------------|----------------------------|--------------------------|---------------|----------------------|---------------|----|---------------|
| 親会社 | セイコーホールディングス株式会社 | 東京都中央区 | 10,000百万円 | 持株会社 | 被所有直接 100.0% (注) 1 | 連結会社の 経営管理 | 優先株式の 取得 (注) 3 | 2,000 | — | — |
| | | | | | | | 株主割当 増資 (注) 4 | 11,500 | — | — |
| 主要株主 (会社等) | 三光起業株式会社 | 東京都中央区 | 40百万円 | 不動産及び有価 証券の所有なら びに管理 | なし (注) 2 | なし | 優先株式の 取得 (注) 3 | 4,900 | — | — |

(注) 取引条件及び取引条件の決定方針等

1. 株式交換により、セイコーホールディングス株式会社は当社の親会社となっております。
2. セイコーホールディングス株式会社との株式交換により、三光起業株式会社は当社の主要株主に該当しなくなっております。
3. 当社定款に定める取得条項に基づく取得であります。
4. 株主割当増資による新株発行に係る取引であります。

(2) 子会社及び関連会社等

| 種類 | 会社等の名称 又は氏名 | 所在地 | 資本金又は 出資金 | 事業の内容 又は職業 | 議決権等の 所有(被所有) 割合 | 関連当事者 との関係 | 取引の内容 | 取引金額 (百万円) (注) 6 | 科目 | 期末残高 (百万円) |
|-----|---------------------------------------|-------------------|--------------|-------------------------|------------------------|----------------------------|----------------|------------------------|-----------|----------------|
| 子会社 | Seiko Instruments (H. K.) Ltd. | 香港 | 7,728千米ドル | 当社製品の東南アジア地域を中心とした製造・販売 | 所有直接 100.0% | 当社製品の販売、子会社製品の仕入 役員の兼任等 | 製品の販売 (注) 1 | 28,552 | 売掛金 | 5,559 |
| | 盛岡セイコー工業株式会社 | 岩手県 岩手郡 雫石町 | 1,000百万円 | ウオッチ完成品、ウオッチムーブメントの製造 | 所有直接 100.0% | 子会社製品の仕入 役員の兼任等 | 製品の仕入 (注) 1 | 12,066 | 買掛金 | 921 |
| | Seiko Instruments Singapore Pte. Ltd. | シンガポール | 16,211千米ドル | 当社製品の東南アジア地域での製造・販売 | 所有直接 100.0% | 当社製品の販売、子会社製品の仕入 役員の兼任等 | 製品の仕入 (注) 1 | 10,246 | 買掛金 | 2,082 |
| | Seiko Instruments U. S. A., Inc. | アメリカ | 1千米ドル | 当社製品のアメリカ地域での販売 | 所有直接 100.0% | 当社製品の販売 役員の兼任等 | 資金の貸付 (注) 2 | 23,219 (注) 3 | 関係会社短期貸付金 | 1,796 |
| | エスアイアイ・マイクロプレジジョン株式会社 | 千葉県 千葉市 | 100百万円 | ハードディスクコポーネントの販売 | 所有直接 100.0% | 子会社製品の仕入 役員の兼任等 | 資金の貸付 (注) 2 | 1 | 関係会社長期貸付金 | 4,801 |
| | エスアイアイ移動通信株式会社 | 千葉県 千葉市 | 10百万円 | データ通信カード等の製造 | 所有直接 100.0% | 子会社製品の仕入 役員の兼任等 | 資金の貸付 (注) 2 | — | 関係会社長期貸付金 | 2,000 |
| | 株式会社セラテック(注) 4 | 東京都 あきる 野市 | 36百万円 | 不動産の賃貸 | 所有直接 80.0% | 役員の兼任等 | 資金の貸付 資金の返済 | 1 18 | 破産更生債権等 | 2,730 (注) 5 |

(注) 取引条件及び取引条件の決定方針等

1. 市場価格その他当該取引に係る公正な価格を勘案した一般的取引条件と同様に設定しております。
2. 貸付金・借入金に係る利息については、市場金利を勘案して貸付・借入利率を合理的に決定しております。
3. Seiko Instruments U. S. A., Inc. に対する貸付に係る取引金額は、期中平均残高を記載しております。
4. 株式会社セラテックは清算手続中であります。
5. 株式会社セラテックに対する破産更生債権等に対し、2,520百万円の貸倒引当金を計上しております。また、当事業年度において貸倒引当金161百万円を戻し入れております。
6. 上記の金額のうち、取引金額には消費税等が含まれておりません。

(3) 同一の親会社を持つ会社等及びその他の関係会社の子会社等

| 種類 | 会社等の名称 又は氏名 | 所在地 | 資本金又は 出資金 | 事業の内容 又は職業 | 議決権等の 所有(被所有) 割合 | 関連当事者 との関係 | 取引の内容 | 取引金額 (百万円) | 科目 | 期末残高 (百万円) |
|----------------------|----------------|------------|--------------|---------------|------------------------|---------------|----------------------|---------------|----|---------------|
| その他の 関係会社 の子会社 | 京橋起業株式会社 | 東京都 中央区 | 10百万円 | 不動産の管理 | なし (注) 1 | なし | 優先株式の 取得 (注) 2 | 1,600 | — | — |

(注) 取引条件及び取引条件の決定方針等

1. セイコーホールディングス株式会社との株式交換により、京橋起業株式会社は当社の親会社の子会社となっております。
2. 当社定款に定める取得条項に基づく取得であります。

(4) 役員及び個人主要株主等

| 種類 | 会社等の名称 又は氏名 | 所在地 | 資本金又は 出資金 | 事業の内容 又は職業 | 議決権等の 所有(被所有) 割合 | 関連当事者 との関係 | 取引の内容 | 取引金額 (百万円) | 科目 | 期末残高 (百万円) |
|---|-----------------|------------|--------------|---------------------------|------------------------|---------------|----------------------|---------------|----|---------------|
| 主要株主 (個人) 及びその 親近者が 議決権の 過半数を 所有して いる会社 等 | 株式会社和陽 (注) 1 | 東京都 中央区 | 320百万円 | 有価証券、不動 産の投資・所 有・管理 | なし (注) 2 | なし | 優先株式の 取得 (注) 3 | 500 | — | — |

(注) 取引条件及び取引条件の決定方針等

1. 当社個人主要株主服部純一氏は、株式会社和陽の議決権の過半数を直接保有しておりました。
2. セイコーホールディングス株式会社との株式交換により、服部純一氏は当社の個人主要株主に該当しなくなっております。
3. 当社定款に定める取得条項に基づく取得であります。

2. 親会社及び重要な関連会社に関する注記

(1) 親会社情報

セイコーホールディングス株式会社 (東京証券取引所に上場)

(2) 重要な関連会社の要約財務諸表

重要な関連会社はありません。

II 当事業年度（自 平成22年4月1日 至 平成23年3月31日）

1. 関連当事者との取引

(1) 親会社及び法人主要株主等

該当事項はありません。

(2) 子会社及び関連会社等

| 種類 | 会社等の名称 又は氏名 | 所在地 | 資本金又は 出資金 | 事業の内容 又は職業 | 議決権等の 所有（被所有） 割合 | 関連当事者 との関係 | 取引の内容 | 取引金額 （百万円） （注）4 | 科目 | 期末残高 （百万円） |
|-----|---------------------------------------|-------------------|--------------|-------------------------|------------------------|----------------------------|---------------|-----------------------|---------|---------------|
| 子会社 | Seiko Instruments (H.K.) Ltd. | 香港 | 7,728千米ドル | 当社製品の東南アジア地域を中心とした製造・販売 | 所有直接 100.0% | 当社製品の販売、子会社製品の仕入 役員の兼任等 | 製品の販売 （注）1 | 32,619 | 売掛金 | 6,088 |
| | 盛岡セイコー工業株式会社 | 岩手県 岩手郡 雫石町 | 1,000百万円 | ウォッチ完成品、ウォッチムーブメントの製造 | 所有直接 100.0% | 子会社製品の仕入 役員の兼任等 | 製品の仕入 （注）1 | 15,652 | 買掛金 | 340 |
| | Seiko Instruments Singapore Pte. Ltd. | シンガポール | 16,211千米ドル | 当社製品の東南アジア地域での製造・販売 | 所有直接 100.0% | 当社製品の販売、子会社製品の仕入 役員の兼任等 | 製品の仕入 （注）1 | 11,571 | 買掛金 | 2,356 |
| | 株式会社セラテック（注）2 | 東京都 あきる 野市 | 36百万円 | 不動産の賃貸 | 所有直接 80.0% | 役員の兼任等 | 資金の貸付 | — | 破産更生債権等 | 2,730 （注）3 |

(注) 取引条件及び取引条件の決定方針等

1. 市場価格その他当該取引に係る公正な価格を勘案した一般的取引条件と同様に設定しております。
2. 株式会社セラテックは清算手続中であります。
3. 株式会社セラテックに対する破産更生債権等に対し、2,528百万円の貸倒引当金を計上しております。また、当事業年度において貸倒引当金8百万円を繰り入れております。
4. 上記の金額のうち、取引金額には消費税等が含まれておりません。

(3) 同一の親会社を持つ会社等及びその他の関係会社の子会社等

該当事項はありません。

(4) 役員及び個人主要株主等

該当事項はありません。

2. 親会社及び重要な関連会社に関する注記

(1) 親会社情報

セイコーホールディングス株式会社（東京証券取引所に上場）

(2) 重要な関連会社の要約財務諸表

重要な関連会社はありません。

(企業結合等関係)

I 前事業年度(自 平成21年3月1日 至 平成22年3月31日)

該当事項はありません。

II 当事業年度(自 平成22年4月1日 至 平成23年3月31日)

1. 結合当事企業の名称及びその事業の内容、企業結合の法的形式及び結合後企業の名称並びに取引の目的を含む取引の概要

(1) 結合当事企業の名称及びその事業内容

・ 結合企業

名称 セイコーインスツル株式会社
(以下、当社)

事業の内容 電子部品、ウオッチ、情報機器等の開発・製造・販売

・ 被結合企業

名称 エスアイアイ・マイクロプレジジョン株式会社
(以下、SIMP)

事業の内容 ハードディスクコンポーネントの販売

(2) 企業結合の法的形式及び結合後企業の名称

当社を存続会社、SIMPを消滅会社とする吸収合併方式であり、結合後企業の名称は、セイコーインスツル株式会社となっております。

(3) 取引の目的を含む取引の概要

・ 合併の目的及び概要

SIMPは当社の100%子会社であり、ハードディスクコンポーネントの販売を行う当社電子部品等事業の主要子会社です。今回、合併することで組織の簡素化、及び事業運営の効率化を図ることを目的としております。

なお、当社はSIMPの全株式を所有しており、本合併による新株式の発行及び資本金の増加並びに合併交付金の支払は行っておりません。

・ 企業結合日

平成22年8月1日

2. 実施した会計処理の概要

本合併は、「企業結合に係る会計基準」(企業会計基準委員会 平成20年12月26日 企業会計基準第21号)及び「企業結合会計基準及び事業分離等会計基準に関する適用指針」(企業会計基準委員会 平成20年12月26日 企業会計基準適用指針第10号)に基づき、共通支配下の取引として会計処理を行っております。

なお、合併効力発生日におけるSIMPの純資産と当社が所有する子会社株式の帳簿価額との差額を特別損失(抱合せ株式消滅差損)として計上しております。

(1株当たり情報)

| 前事業年度 (自 平成21年3月1日 至 平成22年3月31日) | | 当事業年度 (自 平成22年4月1日 至 平成23年3月31日) | |
|--|-----------|---|---------|
| 1株当たり純資産額 | 1,027.62円 | 1株当たり純資産額 | 996.38円 |
| 1株当たり当期純損失金額 | 1.92円 | 1株当たり当期純利益金額 | 42.05円 |
| なお、潜在株式調整後1株当たり当期純利益金額については、1株当たり当期純損失であり、また、潜在株式が存在しないため記載していません。 | | なお、潜在株式調整後1株当たり当期純利益金額については、潜在株式が存在しないため記載していません。 | |

(注) 1株当たり当期純利益金額又は1株当たり当期純損失金額の算定上の基礎は、以下のとおりであります。

| | 前事業年度 (自 平成21年3月1日 至 平成22年3月31日) | 当事業年度 (自 平成22年4月1日 至 平成23年3月31日) |
|-----------------------------|--|--|
| 当期純利益又は当期純損失(△)(百万円) | △49 | 1,324 |
| 普通株主に帰属しない金額(百万円) | — | — |
| 普通株式に係る当期純利益又は当期純損失(△)(百万円) | △49 | 1,324 |
| 普通株式の期中平均株式数(千株) | 25,284 | 31,498 |

(重要な後発事象)

該当事項はありません。

⑤ (附属明細表)

(有価証券明細表)

有価証券の金額が資産の総額の100分の1以下であるため、財務諸表等規則第124条の規定により記載を省略しております。

(有形固定資産等明細表)

| 資産の種類 | 前期末残高 (百万円) | 当期増加額 (百万円) | 当期減少額 (百万円) | 当期末残高 (百万円) | 当期末減価償却累計額又は償却累計額 (百万円) | 当期償却額 (百万円) | 差引当期末残高 (百万円) |
|-----------|----------------|----------------|----------------|----------------|----------------------------|----------------|------------------|
| 有形固定資産 | | | | | | | |
| 建物 | 56,955 | 2,338 | 508 | 58,785 | 34,364 | 1,421 | 24,421 |
| 構築物 | 2,190 | 125 | 8 | 2,308 | 1,916 | 61 | 392 |
| 機械及び装置 | 44,177 | 5,261 | 2,845 (3) | 46,593 | 35,628 | 3,726 | 10,965 |
| 工具、器具及び備品 | 8,588 | 1,265 | 742 (8) | 9,110 | 7,900 | 1,109 | 1,210 |
| 土地 | 13,850 | — | — | 13,850 | — | — | 13,850 |
| リース資産 | 178 | 2,469 | 69 | 2,577 | 170 | 148 | 2,407 |
| 建設仮勘定 | 1,509 | 540 | 2,044 | 4 | — | — | 4 |
| 有形固定資産計 | 127,447 | 11,997 | 6,217 (11) | 133,227 | 79,977 | 6,464 | 53,250 |
| 無形固定資産 | | | | | | | |
| のれん | 4,813 | — | — | 4,813 | 3,433 | 981 | 1,379 |
| ソフトウェア | 1,319 | 131 | — | 1,451 | 1,166 | 511 | 285 |
| その他 | 180 | 1 | — | 181 | 122 | 62 | 59 |
| 無形固定資産計 | 6,312 | 132 | — | 6,444 | 4,721 | 1,554 | 1,723 |
| 長期前払費用 | 294 | 9 | 195 (175) | 108 | 68 | 24 | 40 |

(注) 1. 「当期減少額」欄の()内は内書きで、減損損失の計上額であります。

2. 当期増加額のうち主なものは、次のとおりであります。

建物 仙台事業所 3号館 1,601百万円
 機械及び装置 高塚事業所製造設備 746 〃
 栃木事業所製造設備 693 〃

なお、2010年8月1日付で吸収合併したエスアイアイ・マイクロプレジジョン(株)から承継した資産の内容は次のとおりであります。

建物及び装置 大野事業所製造設備 59百万円
 工具、器具及び備品 大野事業所 7 〃

(借入金等明細表)

| 区分 | 前期末残高 (百万円) | 当期末残高 (百万円) | 平均利率 (%) | 返済期限 |
|--|----------------|----------------|-------------|----------------------------|
| 短期借入金及び関係会社短期借入金 | 37,313 | 39,111 | 1.75 | — |
| 1年以内に返済予定の長期借入金 | 13,066 | 27,662 | 2.40 | — |
| 1年以内に返済予定のリース債務 | 46 | 279 | — | — |
| 長期借入金及び関係会社長期借入金 (1年以内に返済予定のものを除く。) | 42,535 | 21,259 | 2.33 | 平成24年4月2日 ～平成29年7月3日 |
| リース債務 (1年以内に返済予定のものを除く。) | 48 | 2,128 | — | 平成24年4月30日 ～平成32年12月31日 |
| 其他有利子負債 (預り営業保証金) | 67 | 67 | 0.04 | — |
| 合計 | 93,075 | 90,507 | — | — |

(注) 1. 平均利率については、期末借入金残高に対する加重平均利率であり、金利スワップによりヘッジした後の実質利率であります。

なお、リース債務については、リース料総額に含まれる利息相当額を控除する前の金額でリース債務を貸借対照表に計上しているため、「平均利率」を記載しておりません。

2. 長期借入金及び関係会社長期借入金並びにリース債務(1年以内に返済予定のものを除く。)の決算日後5年内における返済予定額は以下のとおりであります。

| 区分 | 1年超2年以内 (百万円) | 2年超3年以内 (百万円) | 3年超4年以内 (百万円) | 4年超5年以内 (百万円) |
|----------------------|------------------|------------------|------------------|------------------|
| 長期借入金及び関係会社 長期借入金 | 12,870 | 5,583 | 1,340 | 734 |
| リース債務 | 298 | 291 | 282 | 282 |

3. 其他有利子負債の得意先からの預り営業保証金については返済期限の定めはありません。

(引当金明細表)

| 区分 | 前期末残高 (百万円) | 当期増加額 (百万円) (注) 2 | 当期減少額 (目的使用) (百万円) | 当期減少額 (その他) (百万円) | 当期末残高 (百万円) |
|--------------------------------------|----------------|-------------------------|--------------------------|-------------------------|----------------|
| 貸倒引当金 (注) 3 | 5,242 | 226 | — | 516 | 4,951 |
| 投資損失引当金 (注) 4 | 373 | — | — | 116 | 257 |
| 賞与引当金 | 437 | 52 | 437 | — | 52 |
| 災害損失引当金 | — | 554 | — | — | 554 |
| 役員退職慰労引当金 (うち取締役及び監査役に関わる 引当金) | 541 (278) | 133 (70) | 48 (30) | — (—) | 626 (317) |
| 環境対策引当金 | 248 | — | — | — | 248 |
| 品質保証引当金 (注) 5 | 45 | — | — | 2 | 43 |
| 製品不具合対策引当金 (注) 6 | 104 | — | 17 | 72 | 16 |

- (注) 1. 引当金の設定方法及びその額の算定方法は重要な会計方針に記載しております。
2. 当期増加額の中には、エスアイアイ・マイクロプレジジョン株式会社を吸収合併したことによる増加額を含んでおります。
3. 貸倒引当金の当期減少額(その他)は、エスアイアイ移動通信株式会社の取崩額271百万円、Seiko Instruments U.S.A., Inc. の取崩額234百万円、エスアイアイ・ネットワークシステムズ株式会社の取崩額6百万円、一般債権の貸倒実績率による洗替額4百万円、為替評価替えによる減少額2百万円であります。
4. 投資損失引当金の当期減少額(その他)は、Asian Electronic Technology Pte. Ltd. の取崩額116百万円であります。
5. 品質保証引当金の当期減少額(その他)は、旧VI事業に対する引当金の見直しに伴う取崩額2百万円であります。
6. 製品不具合対策引当金の当期減少額(その他)は、販売した製品のうち、不具合が生じた機種に関する修理・交換等にかかる将来の支出見込額の見直しに伴う取崩額72百万円であります。

(資産除去債務明細表)

当事業年度末日における資産除去債務の金額が負債及び純資産の合計額の100分の1以下であるため、資産除去債務明細表の作成を省略しております。

第6【提出会社の株式事務の概要】

| | |
|--|--|
| 事業年度 | 4月1日から3月31日まで |
| 定時株主総会 | 6月中 |
| 基準日 | 3月31日 |
| 剰余金の配当の基準日 | 9月30日 3月31日 |
| 1単元の株式数 | 1,000株 |
| 単元未満株式の買取り・売渡し 取扱場所 株主名簿管理人 取次所 買取・売渡手数料 | (特別口座) 東京都中央区八重洲一丁目2番1号 みずほ信託銀行株式会社 本店証券代行部 (特別口座) 東京都中央区八重洲一丁目2番1号 みずほ信託銀行株式会社 — 株式の売買の委託に係る手数料相当額として別途定める金額 |
| 公告掲載方法 | 電子公告により行う。ただし事故その他やむを得ない事由によって電子公告による公告をすることができない場合は、日本経済新聞に掲載して行う。 公告掲載URL http://www.seiko.co.jp |
| 株主に対する特典 | なし |

(注) 当社定款の定めにより、単元未満株主は、その有する単元未満株式について、会社法第189条第2項各号に掲げる権利、会社法第166条第1項の規定による請求をする権利、株主の有する株式数に応じて募集株式の割当ておよび募集新株予約権の割当てを受ける権利並びに単元未満株式の売渡請求をする権利以外の権利を有していません。

第7【提出会社の参考情報】

1【提出会社の親会社等の情報】

当社は、法第24条の7第1項に規定する親会社等はありません。

2【その他の参考情報】

当事業年度の開始日から有価証券報告書提出日までの間に、次の書類を提出しております。

(1) 臨時報告書

平成22年4月23日関東財務局長に提出

金融商品取引法第24条の5第4項、企業内容等の開示に関する内閣府令第19条第2項第12号及び第19号の規定に基づく臨時報告書であります。

(2) 臨時報告書

平成22年5月7日関東財務局長に提出

金融商品取引法第24条の5第4項及び企業内容等の開示に関する内閣府令第19条第2項第9号の規定に基づく臨時報告書であります。

(3) 臨時報告書

平成22年5月12日関東財務局長に提出

金融商品取引法第24条の5第4項及び企業内容等の開示に関する内閣府令第19条第2項第9号の規定に基づく臨時報告書であります。

(4) 有価証券報告書の訂正報告書及び確認書

平成22年6月14日関東財務局長に提出

事業年度（第148期）（自平成20年4月1日 至平成21年3月31日）の有価証券報告書に係る訂正報告書であります。

(5) 有価証券報告書及びその添付書類並びに確認書

事業年度（第149期）（自平成21年4月1日 至平成22年3月31日）平成22年6月29日関東財務局長に提出

(6) 内部統制報告書

平成22年6月29日関東財務局長に提出

(7) 臨時報告書

平成22年7月1日関東財務局長に提出

金融商品取引法第24条の5第4項、企業内容等の開示に関する内閣府令第19条第2項第9号の2の規定に基づく臨時報告書であります。

(8) 四半期報告書及び確認書

（第150期第1四半期）（自平成22年4月1日 至平成22年6月30日）平成22年8月13日関東財務局長に提出

(9) 有価証券報告書の訂正報告書及び確認書

平成22年8月13日関東財務局長に提出

上記(5)有価証券報告書に係る訂正報告書であります。

(10) 四半期報告書及び確認書

（第150期第2四半期）（自平成22年7月1日 至平成22年9月30日）平成22年11月12日関東財務局長に提出

(11) 臨時報告書

平成22年12月17日関東財務局長に提出

金融商品取引法第24条の5第4項、企業内容等の開示に関する内閣府令第19条第2項第12号及び第19号の規定に基づく臨時報告書であります。

(12) 四半期報告書及び確認書

（第150期第3四半期）（自平成22年10月1日 至平成22年12月31日）平成23年2月14日関東財務局長に提出

(13) 臨時報告書

平成23年3月16日関東財務局長に提出

金融商品取引法第24条の5第4項、企業内容等の開示に関する内閣府令第19条第2項第12号の規定に基づく臨時報告書であります。

(14) 臨時報告書

平成23年4月7日関東財務局長に提出

金融商品取引法第24条の5第4項、企業内容等の開示に関する内閣府令第19条第2項第12号の規定に基づく臨時報告書であります。

(15) 臨時報告書

平成23年4月25日関東財務局長に提出

金融商品取引法第24条の5第4項、企業内容等の開示に関する内閣府令第19条第2項第4号の規定に基づく臨時報告書であります。

(16) 臨時報告書

平成23年5月18日関東財務局長に提出

金融商品取引法第24条の5第4項、企業内容等の開示に関する内閣府令第19条第2項第19号の規定に基づく臨時報告書であります。

第二部【提出会社の保証会社等の情報】

該当事項はありません。

独立監査人の監査報告書及び内部統制監査報告書

平成22年6月29日

セイコーホールディングス株式会社

取締役会 御中

あずさ監査法人

指定社員
業務執行社員 公認会計士 櫻井 憲二 印

指定社員
業務執行社員 公認会計士 小林 雅彦 印

指定社員
業務執行社員 公認会計士 根本 剛光 印

<財務諸表監査>

当監査法人は、金融商品取引法第193条の2第1項の規定に基づく監査証明を行うため、「経理の状況」に掲げられているセイコーホールディングス株式会社の平成21年4月1日から平成22年3月31日までの連結会計年度の連結財務諸表、すなわち、連結貸借対照表、連結損益計算書、連結株主資本等変動計算書、連結キャッシュ・フロー計算書及び連結附属明細表について監査を行った。この連結財務諸表の作成責任は経営者にあり、当監査法人の責任は独立の立場から連結財務諸表に対する意見を表明することにある。

当監査法人は、我が国において一般に公正妥当と認められる監査の基準に準拠して監査を行った。監査の基準は、当監査法人に連結財務諸表に重要な虚偽の表示がないかどうかの合理的な保証を得ることを求めている。監査は、試査を基礎として行われ、経営者が採用した会計方針及びその適用方法並びに経営者によって行われた見積りの評価も含め全体としての連結財務諸表の表示を検討することを含んでいる。当監査法人は、監査の結果として意見表明のための合理的な基礎を得たと判断している。

当監査法人は、上記の連結財務諸表が、我が国において一般に公正妥当と認められる企業会計の基準に準拠して、セイコーホールディングス株式会社及び連結子会社の平成22年3月31日現在の財政状態並びに同日をもって終了する連結会計年度の経営成績及びキャッシュ・フローの状況をすべての重要な点において適正に表示しているものと認める。

<内部統制監査>

当監査法人は、金融商品取引法第193条の2第2項の規定に基づく監査証明を行うため、セイコーホールディングス株式会社の平成22年3月31日現在の内部統制報告書について監査を行った。財務報告に係る内部統制を整備及び運用並びに内部統制報告書を作成する責任は、経営者にあり、当監査法人の責任は、独立の立場から内部統制報告書に対する意見を表明することにある。また、財務報告に係る内部統制により財務報告の虚偽の記載を完全には防止又は発見することができない可能性がある。

当監査法人は、我が国において一般に公正妥当と認められる財務報告に係る内部統制の監査の基準に準拠して内部統制監査を行った。財務報告に係る内部統制の監査の基準は、当監査法人に内部統制報告書に重要な虚偽の表示がないかどうかの合理的な保証を得ることを求めている。内部統制監査は、試査を基礎として行われ、財務報告に係る内部統制の評価範囲、評価手続及び評価結果についての、経営者が行った記載を含め全体としての内部統制報告書の表示を検討することを含んでいる。当監査法人は、内部統制監査の結果として意見表明のための合理的な基礎を得たと判断している。

当監査法人は、セイコーホールディングス株式会社が平成22年3月31日現在の財務報告に係る内部統制は有効であると表示した上記の内部統制報告書が、我が国において一般に公正妥当と認められる財務報告に係る内部統制の評価の基準に準拠して、財務報告に係る内部統制の評価について、すべての重要な点において適正に表示しているものと認める。

会社と当監査法人又は業務執行社員との間には、公認会計士法の規定により記載すべき利害関係はない。

以上

※1. 上記は、監査報告書の原本に記載された事項を電子化したものであり、その原本は当社が連結財務諸表及び内部統制報告書に添付する形で別途保管しております。

2. 連結財務諸表の範囲にはXBR Lデータ自体は含まれていません。

独立監査人の監査報告書及び内部統制監査報告書

平成23年6月29日

セイコーホールディングス株式会社

取締役会 御中

有限責任 あずさ監査法人

指定有限責任社員
業務執行社員 公認会計士 山田 治彦 印

指定有限責任社員
業務執行社員 公認会計士 小林 雅彦 印

指定有限責任社員
業務執行社員 公認会計士 根本 剛光 印

<財務諸表監査>

当監査法人は、金融商品取引法第193条の2第1項の規定に基づく監査証明を行うため、「経理の状況」に掲げられているセイコーホールディングス株式会社の平成22年4月1日から平成23年3月31日までの連結会計年度の連結財務諸表、すなわち、連結貸借対照表、連結損益計算書、連結包括利益計算書、連結株主資本等変動計算書、連結キャッシュ・フロー計算書及び連結附属明細表について監査を行った。この連結財務諸表の作成責任は経営者にあり、当監査法人の責任は独立の立場から連結財務諸表に対する意見を表明することにある。

当監査法人は、我が国において一般に公正妥当と認められる監査の基準に準拠して監査を行った。監査の基準は、当監査法人に連結財務諸表に重要な虚偽の表示がないかどうかの合理的な保証を得ることを求めている。監査は、試査を基礎として行われ、経営者が採用した会計方針及びその適用方法並びに経営者によって行われた見積りの評価も含め全体としての連結財務諸表の表示を検討することを含んでいる。当監査法人は、監査の結果として意見表明のための合理的な基礎を得たと判断している。

当監査法人は、上記の連結財務諸表が、我が国において一般に公正妥当と認められる企業会計の基準に準拠して、セイコーホールディングス株式会社及び連結子会社の平成23年3月31日現在の財政状態並びに同日をもって終了する連結会計年度の経営成績及びキャッシュ・フローの状況をすべての重要な点において適正に表示しているものと認める。

<内部統制監査>

当監査法人は、金融商品取引法第193条の2第2項の規定に基づく監査証明を行うため、セイコーホールディングス株式会社の平成23年3月31日現在の内部統制報告書について監査を行った。財務報告に係る内部統制を整備及び運用並びに内部統制報告書を作成する責任は、経営者にあり、当監査法人の責任は、独立の立場から内部統制報告書に対する意見を表明することにある。また、財務報告に係る内部統制により財務報告の虚偽の記載を完全には防止又は発見することができない可能性がある。

当監査法人は、我が国において一般に公正妥当と認められる財務報告に係る内部統制の監査の基準に準拠して内部統制監査を行った。財務報告に係る内部統制の監査の基準は、当監査法人に内部統制報告書に重要な虚偽の表示がないかどうかの合理的な保証を得ることを求めている。内部統制監査は、試査を基礎として行われ、財務報告に係る内部統制の評価範囲、評価手続及び評価結果についての、経営者が行った記載を含め全体としての内部統制報告書の表示を検討することを含んでいる。当監査法人は、内部統制監査の結果として意見表明のための合理的な基礎を得たと判断している。

当監査法人は、セイコーホールディングス株式会社が平成23年3月31日現在の財務報告に係る内部統制は有効であると表示した上記の内部統制報告書が、我が国において一般に公正妥当と認められる財務報告に係る内部統制の評価の基準に準拠して、財務報告に係る内部統制の評価について、すべての重要な点において適正に表示しているものと認める。

会社と当監査法人又は業務執行社員との間には、公認会計士法の規定により記載すべき利害関係はない。

以上

※1. 上記は、監査報告書の原本に記載された事項を電子化したものであり、その原本は当社が連結財務諸表及び内部統制報告書に添付する形で別途保管しております。

2. 連結財務諸表の範囲にはXBR Lデータ自体は含まれていません。

独立監査人の監査報告書

平成22年6月29日

セイコーホールディングス株式会社

取締役会 御中

あずさ監査法人

指定社員
業務執行社員 公認会計士 櫻井 憲二 印

指定社員
業務執行社員 公認会計士 小林 雅彦 印

指定社員
業務執行社員 公認会計士 根本 剛光 印

当監査法人は、金融商品取引法第193条の2第1項の規定に基づく監査証明を行うため、「経理の状況」に掲げられているセイコーホールディングス株式会社の平成21年4月1日から平成22年3月31日までの第149期事業年度の財務諸表、すなわち、貸借対照表、損益計算書、株主資本等変動計算書及び附属明細表について監査を行った。この財務諸表の作成責任は経営者にあり、当監査法人の責任は独立の立場から財務諸表に対する意見を表明することにある。

当監査法人は、我が国において一般に公正妥当と認められる監査の基準に準拠して監査を行った。監査の基準は、当監査法人に財務諸表に重要な虚偽の表示がないかどうかの合理的な保証を得ることを求めている。監査は、試査を基礎として行われ、経営者が採用した会計方針及びその適用方法並びに経営者によって行われた見積りの評価も含め全体としての財務諸表の表示を検討することを含んでいる。当監査法人は、監査の結果として意見表明のための合理的な基礎を得たと判断している。

当監査法人は、上記の財務諸表が、我が国において一般に公正妥当と認められる企業会計の基準に準拠して、セイコーホールディングス株式会社の平成22年3月31日現在の財政状態及び同日をもって終了する事業年度の経営成績をすべての重要な点において適正に表示しているものと認める。

会社と当監査法人又は業務執行社員との間には、公認会計士法の規定により記載すべき利害関係はない。

以上

-
- ※1. 上記は、当社（有価証券報告書提出会社）が、監査報告書の原本に記載された事項を電子化したものであり、その原本は当社（有価証券報告書提出会社）が別途保管しております。
2. 財務諸表の範囲にはXBRLデータ自体は含まれていません。

独立監査人の監査報告書

平成23年6月29日

セイコーホールディングス株式会社

取締役会 御中

有限責任 あずさ監査法人

指定有限責任社員
業務執行社員 公認会計士 山田 治彦 印

指定有限責任社員
業務執行社員 公認会計士 小林 雅彦 印

指定有限責任社員
業務執行社員 公認会計士 根本 剛光 印

当監査法人は、金融商品取引法第193条の2第1項の規定に基づく監査証明を行うため、「経理の状況」に掲げられているセイコーホールディングス株式会社の平成22年4月1日から平成23年3月31日までの第150期事業年度の財務諸表、すなわち、貸借対照表、損益計算書、株主資本等変動計算書及び附属明細表について監査を行った。この財務諸表の作成責任は経営者にあり、当監査法人の責任は独立の立場から財務諸表に対する意見を表明することにある。

当監査法人は、我が国において一般に公正妥当と認められる監査の基準に準拠して監査を行った。監査の基準は、当監査法人に財務諸表に重要な虚偽の表示がないかどうかの合理的な保証を得ることを求めている。監査は、試査を基礎として行われ、経営者が採用した会計方針及びその適用方法並びに経営者によって行われた見積りの評価も含め全体としての財務諸表の表示を検討することを含んでいる。当監査法人は、監査の結果として意見表明のための合理的な基礎を得たと判断している。

当監査法人は、上記の財務諸表が、我が国において一般に公正妥当と認められる企業会計の基準に準拠して、セイコーホールディングス株式会社の平成23年3月31日現在の財政状態及び同日をもって終了する事業年度の経営成績をすべての重要な点において適正に表示しているものと認める。

会社と当監査法人又は業務執行社員との間には、公認会計士法の規定により記載すべき利害関係はない。

以上

※1. 上記は、当社（有価証券報告書提出会社）が、監査報告書の原本に記載された事項を電子化したものであり、その原本は当社（有価証券報告書提出会社）が別途保管しております。

2. 財務諸表の範囲にはXBRLデータ自体は含まれていません。